



**EDITAL DE PREGÃO PRESENCIAL Nº 087/2018 – PMM
PROCESSO ADMINISTRATIVO Nº 148/2018-LIC**

1 – PREÂMBULO:

O MUNICÍPIO DE MARMELEIRO - PARANÁ, mediante a Pregoeiro(a), designado(a) pela Portaria nº 5.760 de 29 de março de 2018, torna público para conhecimento dos interessados que na data e local abaixo indicados fará realizar licitação sob a modalidade PREGÃO PRESENCIAL; conforme descrito neste Edital e seus Anexos, com base na Lei Federal nº 8666/93, de 21 de junho de 1993, Lei Federal nº 10.520 de 17 de julho de 2002; Decreto Municipal nº 1.519/2006, de 26 de outubro de 2006; e Lei Complementar nº 123 de 14 de dezembro de 2006 com Alteração da Lei Complementar 147/2014 e demais legislação aplicável, bem como as normas vigentes e aplicáveis ao objeto da presente licitação.

O PREGÃO será realizado no dia **20 de agosto de 2018 às 14:00 horas** (horário de Brasília), na Prefeitura Municipal de Marmeleiro Estado do Paraná, sito a Avenida Macali, nº 255, centro, CEP: 85.615.000 na sala de reuniões do Paço Municipal, quando deverão ser apresentados, no início da sessão, em avulsos os documentos para credenciamento: *a) Carta de Credenciamento (Anexo II); b) Declaração de que a proponente cumpre com os requisitos de habilitação (Anexo III); c) Declaração de ME/EPP se for o caso, acompanhada pela Certidão Simplificada de Microempresa ou empresa de Pequeno Porte atualizada pela Junta Comercial do Estado da sede da licitante, (Anexo V); d) Declaração de ausência de parentesco com servidor (Anexo XI); e) Contrato Social ou equivalente, f) Envelopes de proposta de preços e Documentos de habilitação. Os documentos listados nas alíneas “a”, “b”, “c”, “d” e “e” deverão ser apresentadas fora dos envelopes de proposta de preços e habilitação.*

O PREGÃO será conduzido pelo(a) Pregoeiro (a) e Equipe de Apoio, conforme designação contida nos autos do processo.

O licitante que não pretenda credenciar representante para praticar atos presenciais, poderá encaminhar os envelopes “Proposta” e “Documentação” e em terceiro envelope, devidamente identificado (ou avulsos), a Declaração de que cumpre os requisitos de habilitação (Anexo III) e a Declaração de ME/EPP (Anexo V), se for o caso, por correio ou diretamente no protocolo da Divisão de Licitações, até o prazo e atendidas às condições estabelecidas neste Edital.

2 – OBJETO:

2.1. A presente licitação tem por objeto a contratação de empresa para efetuar seguro dos veículos da frota municipal, com as especificações, e exigências estabelecidas no Anexo I – Temo de Referência.

3 – TIPO DO PREGÃO:

3.1. Este PREGÃO é do tipo menor preço global do lote.

3.1.1. Ao presente certame adotou-se o tipo menor preço global do lote devido à agilidade em caso de sinistro, visto que a contratação de mais que uma empresa tornaria o acionamento do seguro mais lento e burocrático. Além disso, o maior número de veículos segurados por uma mesma empresa pode gerar um valor maior de desconto e conseqüentemente, tornar-se mais vantajoso financeiramente para a Administração Pública.



4 – DOTAÇÃO ORÇAMENTÁRIA:

4.1. As despesas decorrentes da presente aquisição onerarão os recursos orçamentários:

- 08.02 10.301 0016 2.027 3.3.90.39.69.02.00 – 962
- 08.02 10.301 0016 2.027 3.3.90.39.69.02.00 – 2306
- 08.02 10.301 0016 2.029 3.3.90.39.69.02.00 – 2408
- 08.02 10.301 0016 2.029 3.3.90.39.69.02.00 – 2409
- 07.01 27.812 0015 2.025 3.3.90.39.69.03.00 – 2304
- 09.01 08.244 0022 2.035 3.3.90.39.69.03.00 – 2301
- 09.02 08.244 0022 2.037 3.3.90.39.69.03.00 – 2410
- 06.02 12.361 0006 2.019 3.3.90.39.69.03.00 – 2404
- 12.01 18.541 0033 2.058 3.3.90.39.69.03.00 – 2305
- 10.01 20.606 0030 2.049 3.3.90.39.69.03.00 – 429
- 14.01 15.452 0036 2.065 3.3.90.39.69.03.00 – 2352
- 14.01 15.452 0036 2.065 3.3.90.39.69.03.00 – 2411
- 14.01 15.452 0036 2.065 3.3.90.39.69.03.00 – 2412
- 03.01 04.122 0003 2.006 3.3.90.39.69.03.00 – 2243
- 03.01 04.122 0003 2.006 3.3.90.39.69.03.00 – 2401
- 03.01 04.122 0003 2.006 3.3.90.39.69.03.00 – 2402
- 05.01 26.782 0005 2.013 3.3.90.39.69.03.00 – 964
- 05.01 26.782 0005 2.013 3.3.90.39.69.03.00 – 2403

5 – CONDIÇÕES PARA PARTICIPAÇÃO:

5.1. Poderão participar deste pregão os interessados do ramo de atividade pertinente ao objeto da contratação e que atenderem a todas as exigências constantes deste Edital e seus Anexos.

5.3. É vedada a participação direta ou indireta nesta licitação:

- a) Pessoa física;
- b) Empresas estrangeiras que não funcionem no País;
- c) Empresa em regime de subcontratação, ou ainda, em consórcio;
- d) Interessados que se encontrem sob falência, concordata, concurso de credores, dissolução e liquidação, de consórcio de empresas, qualquer que seja sua forma de constituição;
- e) Empresa que tenha sido declarada inidônea para contratar com a Administração Pública, direta ou indireta, Federal, Estadual ou Municipal, ou que tenha sido punida com suspensão do direito de licitar com qualquer ente da Federação;
- f) Empresas que mantém, direta ou indiretamente, sociedade ou participação com servidor ou dirigente ligado ao governo municipal, ou qualquer vínculo de natureza técnica, comercial, financeira ou trabalhista, ou ainda, parentesco em linha direta ou colateral, até o terceiro grau, com agente público que exerça cargo em comissão, ou membros da comissão licitante, pregoeiro ou servidor lotado nos órgãos encarregados da contratação.



6 – FORMA DE APRESENTAÇÃO DOS ENVELOPES PROPOSTA DE PREÇOS (nº 01) E DOCUMENTOS DE HABILITAÇÃO (nº 02):

6.1. Os **ENVELOPES**, respectivamente **PROPOSTA** (envelope nº 01) e **DOCUMENTOS DE HABILITAÇÃO** (envelope nº 02) deverão ser apresentados, fechados e indevassáveis, contendo cada um deles, em sua parte externa, além do nome da proponente, os seguintes dizeres:

6.1.1. Para o envelope nº 01:

PREGÃO Nº ____/_____
ENVELOPE PROPOSTA (envelope nº 01).
PROCESSO nº ____/_____

6.1.2. Para o Envelope nº 02:

PREGÃO Nº ____/_____
ENVELOPES DE DOCUMENTOS (envelope nº 02)
PROCESSO Nº ____/_____

6.2. Os documentos constantes dos envelopes deverão ser apresentados em 1 (uma) via, redigida com clareza, em língua portuguesa, salvo quanto às expressões técnicas de uso corrente, sem rasuras ou entrelinhas que prejudiquem sua análise, sendo a proposta datada e assinada na última folha e rubricada nas demais pelo representante legal ou pelo Procurador, juntando-se a Procuração.

6.3. Os **DOCUMENTOS DE HABILITAÇÃO** (envelope 02) poderão ser apresentados em original, por cópias autenticadas por cartório ou por servidor da Administração, ou por meio de publicação em órgão da imprensa oficial, aceitando-se os expedidos via Internet.

6.3.1. A aceitação de documentação por cópia simples ficará condicionada à apresentação do original à **PREGOEIRO(A)**, por ocasião da abertura do envelope nº 02, para a devida autenticação.

6.3.1.1. Para fins da previsão contida nos subitem 6.3.1., o documento original não precisa, necessariamente, integrar o **ENVELOPE**.

6.3.1.2. Os documentos expedidos via Internet e, inclusive, aqueles outros apresentados terão, sempre que necessário, suas autenticidades/validades comprovadas por parte do(a) **PREGOEIRO(A)**.

6.3.2. Os documentos apresentados, se expressos em língua estrangeira, deverão ser autenticados por autoridade brasileira no país de origem e traduzidos para o português por tradutor público juramentado.

6.3.3. Somente serão aceitas certidões, com validade, cujas expedições/emissões não ultrapassem a 90 (noventa) dias da data final para a entrega dos envelopes.

7 – CONTEÚDO DA PROPOSTA - ENVELOPE 01:

7.1. A proposta de preço, gerada a partir das orientações constantes do Anexo X deste edital, que deverá ser apresentada, na forma eletrônica (CD-R ou pen-drive) para alimentação do sistema de apuração; e obrigatoriamente na forma impressa e assinada, em papel A4, de preferência encadernadas ou grampeadas de



Prefeitura Municipal de Marmeleiro

Estado do Paraná CNPJ 76.205.665/0001-01
Av. Macali, 255 - Caixa Postal 24 - Fone/Fax (46) 3525-8100 - CEP 85.615-000

modo que não existam folhas soltas; impressa com clareza, sem rasuras ou entrelinhas que dificultem a análise. Na proposta constar:

- a) Especificação, marca/procedência do produto cotado (quando for o caso);
- b) Preço unitário por item do objeto licitado, com até 02 (duas) casas decimais, valor total e valor global, expressos em moeda corrente nacional, não superior ao preço máximo estabelecido no Anexo I;
- c) Prazo de validade não inferior a 60 (sessenta) dias a contar da data de sua apresentação, ficando estabelecido que na omissão será considerado e aceito este prazo;
- d) Dados do fornecedor/empresa, conforme campos solicitados;
- e) Dados do Representante Legal da empresa ou Procurador, conforme os campos solicitados; (e assinatura na forma impressa).

Nota: Nos preços propostos estarão previstos, além do lucro, todos os custos diretos e indiretos relativos ao cumprimento integral do objeto do Pregão, envolvendo, entre outras despesas, tributos de qualquer natureza, frete, embalagem etc.

Nota: As proponentes deverão realizar cotação com franquias reduzidas, considerando o valor máximo de franquias estabelecido no Anexo I, sob pena de desclassificação. Juntamente com a proposta, a proponente deverá apresentar proposta contendo os valores de franquias, que serão conferidos e analisados pela Pregoeira e Equipe de Apoio. A não apresentação ou apresentação com valores acima do estabelecido será motivo de desclassificação.

7.1.1. O programa para elaboração da proposta eletrônica deverá ser solicitado pela proponente no seguinte endereço de e-mail: licitacao@marmeleiro.pr.gov.br ou compras@marmeleiro.pr.gov.br, sendo que deverá anexar o Contrato Social e Comprovante de inscrição da empresa Licitante no Cadastro Nacional de Pessoa Jurídica – CNPJ, ou, diretamente na sala de licitações, desde que a empresa esteja munida dos documentos acima citados.

7.2. A apresentação da proposta implicará na plena aceitação, por parte da licitante, das condições estabelecidas neste Edital e seus Anexos.

7.3. Serão desclassificadas as propostas que conflitem com as normas deste ato convocatório ou da legislação em vigor.

7.4. O CNPJ/MF e ou CPF a ser indicado nos documentos da proposta de preço e da habilitação, deverá ser o mesmo estabelecimento da empresa que efetivamente fornecerá o objeto da presente licitação.

7.5. Em caso de divergência entre informações contidas em documentação impressa e na proposta específica, prevalecerão as da proposta impressa. Ocorrendo divergência entre o valor unitário e total para os itens do objeto do edital, será considerado o primeiro.

7.6. Os preços propostos serão de exclusiva responsabilidade da licitante, não lhe assistindo o direito de pleitear qualquer alteração, sob alegação de erro, omissão ou qualquer outro pretexto.

7.7. A proposta de preços será considerada completa, abrangendo todos os custos para realização dos serviços do objeto licitado, como despesas e encargos inerentes aos serviços até a conclusão dos mesmos.



Prefeitura Municipal de Marmeleiro

Estado do Paraná CNPJ 76.205.665/0001-01
Av. Macali, 255 - Caixa Postal 24 - Fone/Fax (46) 3525-8100 - CEP 85.615-000

7.8. Em nenhuma hipótese poderá ser alterada a proposta apresentada, seja quanto ao preço, condições de pagamento, prazos ou outra condição que importe em modificação dos termos originais ofertados.

7.9. Independentemente de declaração expressa, a simples apresentação das propostas, implica em submissão a todas as condições estipuladas neste edital e seus anexos, sem prejuízo da estrita observância das normas contidas na legislação federal mencionada no preâmbulo deste edital.

7.10. Não serão aceitos documentos apresentados por meio de fac-símile, admitindo-se fotos, gravuras, desenhos, gráficos ou catálogos, apenas como forma de ilustração das propostas de preço.

8 – CONTEÚDO DOS DOCUMENTOS DE HABILITAÇÃO:

8.1. Os **DOCUMENTOS DE HABILITAÇÃO – ENVELOPE 02**, para o presente certame, apresentados na forma estabelecida neste edital são:

8.1.1. HABILITAÇÃO JURÍDICA:

- a) Ato constitutivo, devidamente registrado, em se tratando de sociedades comerciais e no caso de sociedades por ações, acompanhado de documentos de eleição de seus administradores;
- b) Registro comercial ou requerimento de empresário, para empresa individual;
- c) Prova de inscrição no Cadastro Nacional de Pessoa Jurídica (CNPJ), com emissões de até a 90 (noventa) dias da data final para a entrega dos envelopes.

8.1.2. REGULARIDADE FISCAL:

- a) Prova de regularidade para com a Fazenda Municipal (Certidão Negativa de Tributos e Contribuições Municipais);
- b) Comprovante de regularidade junto a Fazenda Pública Estadual, quanto ao ICMS;
- c) Certidão Conjunta Negativa de débitos relativos aos Tributos Federais e à Dívida Ativa da União;
- d) Prova de regularidade do Fundo de Garantia por tempo de Serviço (FGTS).

8.1.3. REGULARIDADE ECONÔMICA:

- a) Certidão negativa de falência ou recuperação judicial, expedida pelo distribuidor da sede da Pessoa Jurídica, cuja pesquisa tenha sido realizada em data não anterior a 90 (noventa) dias da data prevista para apresentação dos envelopes.

8.1.4. REGULARIDADE TRABALHISTA:

- a) Prova de regularidade junto à Justiça do Trabalho CNDT - Certidão Negativa de Débitos Trabalhistas.

8.1.5. DECLARAÇÕES:

- a) Declaração assinada por representante legal do licitante de que não emprega menores de 18 (dezoito) anos em trabalhos noturnos e menores de 16 (dezesesseis) anos em qualquer trabalho, salvo na condição de aprendiz (Anexo VIII);



Prefeitura Municipal de Marmeleiro

Estado do Paraná

CNPJ 76.205.665/0001-01

Av. Macali, 255 - Caixa Postal 24 - Fone/Fax (46) 3525-8100 - CEP 85.615-000

- b) Declaração de que a empresa não foi declarada inidônea (Anexo VI);
- c) Declaração de Inexistência de Fatos Impeditivos (Anexo VII).

8.1.6. DOCUMENTOS FACULTATIVOS:

- a) Declaração de que a empresa possui conta corrente junto a agência bancária (Anexo IX).

Nota: As Microempresas e Empresas de Pequeno Porte deverão apresentar a documentação fiscal que consta restrição.

8.2. As proponentes que possuem o **CERTIFICADO DE REGISTRO CADASTRAL** com validade, emitido pela Prefeitura de Marmeleiro, ou equivalente, poderão substituir os documentos exigidos para habilitação, no todo ou em parte, através de sua apresentação na forma estabelecida no presente edital, assegurando-se aos demais licitantes o direito de acesso aos dados constantes do respectivo cadastro.

8.3. Documentos constantes deste item, apresentados no momento do credenciamento poderão deixar de compor o envelope **“DOCUMENTAÇÃO”**.

8.4. Não será aceito protocolo de entrega ou solicitações de substituição de documento àquele exigido no presente **EDITAL** e seus **ANEXOS**.

8.5. Sendo a licitante matriz, todos os documentos deverão ser apresentados em seu nome; no caso da licitante ser a filial, todos os documentos apresentados deverão ser em nome da filial, exceto aqueles de validade conjunta por força de lei. Caso a licitante (matriz) queira executar as contratações através de filial, deverá apresentar, também, os documentos previstos para habilitação desta, e vice-versa.

9 – CONSULTA, DIVULGAÇÃO E ENTREGA DO EDITAL:

9.1. O **EDITAL** poderá ser consultado por qualquer interessado na Av. Macali, nº 255, Divisão de Licitações, durante o expediente normal do órgão licitante, das 08:30 às 11:30, e das 13:30 às 17:00 horas, até a data aprazada para recebimento dos documentos e dos envelopes **“PROPOSTA”** e **“DOCUMENTAÇÃO”**. Sua obtenção, gratuita, poderá se dar no site www.marmeleiro.pr.gov.br.

9.2. O aviso do **EDITAL** será publicado no Jornal de Beltrão de circulação local, divulgado no **PORTAL DA PREFEITURA** (www.marmeleiro.pr.gov.br).

10 – ESCLARECIMENTOS AO EDITAL:

10.1. É facultado a qualquer interessado a apresentação de pedido de esclarecimentos sobre o ato convocatório do **PREGÃO** e seus anexos, podendo até mesmo envolver a solicitações de cópias da legislação disciplinadora do procedimento, cujo custo da reprodução gráfica será cobrado.

10.1.1. A pretensão referida no subitem 10.1. poderá ser formalizada por meio de requerimento endereçado à autoridade subscritora do **EDITAL**, devidamente protocolado no endereço e horário constantes do subitem 9.1. Também será aceito pedido de esclarecimentos encaminhando por meio de e-mail compras@marmeleiro.pr.gov.br e licitacao@marmeleiro.pr.gov.br, cujos documentos originais correspondentes deverão ser entregues no prazo indicado também no subitem 10.1.3.



10.1.2. As dúvidas a serem equacionadas por telefone serão somente aquelas de caráter estritamente informal.

10.1.3. Os esclarecimentos deverão ser prestados no prazo de 1 (um) dia útil, a contar do recebimento da solicitação por parte da autoridade subscritora do edital, passando a integrar os autos do **PREGÃO**, dando-se ciência às demais licitantes, através da divulgação do pedido e do esclarecimento no sitio oficial.

11 – PROVIDÊNCIAS/IMPUGNAÇÃO AO EDITAL:

11.1. É facultado a qualquer interessado a apresentação de impugnação ao ato convocatório do **PREGÃO** e seus anexos, observado, para tanto, o prazo de até 2 (dois) dias úteis anteriores à data fixada para recebimento das propostas.

11.1.1. As medidas referidas no subitem 11.1. poderão ser formalizadas por meio de requerimento endereçado à autoridade subscritora do **EDITAL**, devidamente protocolado no endereço e horário constantes do subitem 9.1.. Também será aceito pedido de providências ou de impugnação encaminhado por meio dos e-mails compras@marmeleiro.pr.gov.br e licitacao@marmeleiro.pr.gov.br, cujos documentos originais deverão ser entregues no prazo indicado também no subitem 11.1.

11.1.2. A decisão sobre a impugnação será proferida pela autoridade subscritora do ato convocatório do **PREGÃO**, no prazo de 1 (um) dia útil antes da data da sessão pública, com juntada nos autos do processo e divulgação no sítio oficial.

11.1.3. O acolhimento da impugnação exige, desde que implique em modificação(ões) do ato convocatório do **PREGÃO**, além da(s) alteração(ões) decorrente(s), divulgação pela mesma forma que se deu o texto original e designação de nova data para a realização do certame.

12 – CREDENCIAMENTO:

12.1. O **CREDENCIAMENTO** dos representantes deverão ser entregue ao **PREGOEIRO(A)**, respondendo o licitante por sua autenticidade e legitimidade. O representante deverá identificar-se e exibir a Carteira de Identidade ou outro documento equivalente, com fotografia.

12.2. O credenciamento far-se-á por meio de instrumento público de procuração ou instrumento particular, conforme modelo Anexo II deste Edital com CNPJ: da proponente, com poderes específicos para, além de representar a proponente em todas as fases do **PREGÃO**, formular verbalmente lances, desistir verbalmente de formular lances, negociar a redução de preços, desistir pelo silêncio da intenção de interpor recurso administrativo ao final da sessão, manifestar-se imediatamente e motivadamente sobre a intenção de interpor recurso administrativo ao final da sessão, assinar a ata da sessão, prestar todos os esclarecimentos solicitados pelo **PREGOEIRO(A)**, enfim, praticar todos os demais atos pertinentes ao certame.

12.2.1. Na hipótese de apresentação de procuração por instrumento particular, a mesma deverá vir acompanhada do Ato constitutivo da proponente ou de outro documento, onde esteja expressa a capacidade/competência do outorgante para constituir mandatário.

12.3. Se o representante da proponente ostentar a condição de sócio, dirigente ou assemelhado da empresa proponente, ao invés de instrumento público de procuração ou instrumento particular, deverá



apresentar cópia do respectivo Estatuto/Contrato Social ou documento equivalente, no qual estejam expressos seus poderes para exercerem direitos e assumir obrigações em decorrência de tal investida.

É admitido somente um representante por proponente.

A ausência da documentação referida neste item ou a apresentação em desconformidade com as exigências previstas impossibilitará, exclusivamente, a prática de atos presenciais.

A Declaração de MICROEMPRESA ou EMPRESA DE PEQUENO PORTE – EPP, será recebida exclusivamente nesta oportunidade nos Termos do Anexo V, acompanhada pela Certidão Simplificada de Microempresa ou empresa de Pequeno Porte atualizada pela Junta Comercial do Estado da sede da licitante.

13 – RECEBIMENTO DOS DOCUMENTOS DE HABILITAÇÃO E DOS ENVELOPES PROPOSTA E DOCUMENTOS DE HABILITAÇÃO:

13.1. A análise dos documentos de habilitação (fora dos envelopes): *Declaração de que a proponente cumpre com os requisitos de habilitação e documentos de habilitação, Declaração de ausência de parentesco com servidor público Municipal, Declaração de ME e EPP acompanhada da Certidão simplificada de Micro Empresa ou Empresa de Pequeno Porte* será o primeiro ato da sessão.

13.1.1. A ausência dos documentos elencados no subitem 13.1 ou a apresentação em desconformidade com as exigências previstas impossibilitará a participação da proponente neste Pregão.

13.1.2. Recebidos os envelopes e documentos, passar-se-á para a abertura dos envelopes Propostas.

14 – ABERTURA DOS ENVELOPES PROPOSTA:

14.1. Compete ao **PREGOEIRO(A)** proceder à abertura dos **ENVELOPES PROPOSTA DE PREÇOS**, conservando intactos os **ENVELOPES DOCUMENTOS DE HABILITAÇÃO**.

14.2. Iniciada a abertura dos envelopes proposta, não serão admitidos novos proponentes.

15 – EXAME E CLASSIFICAÇÃO DE CONFORMIDADE DAS PROPOSTAS:

15.1. O **PREGOEIRO(A)** examinará as **PROPOSTAS** sempre levando em conta as exigências fixadas no **itens 6 e 7**.

15.1.1. O exame envolvendo o(s) ofertado(s) implicará na constatação da conformidade do(s) mesmo(s) com as especificações estabelecidas no Edital e seus Anexos, para atendimento das necessidades do órgão licitante.

15.2. Definidas as **PROPOSTAS** que atendam às exigências retro, envolvendo o objeto e o valor, o **PREGOEIRO(A)** elaborará a classificação para a fase de lances, sempre em obediência ao critério de menor preço global do lote.

16 – DESCLASSIFICAÇÃO DAS PROPOSTAS:



16.1. Será desclassificada a **PROPOSTA** que:

- a) Deixar de atender quaisquer das exigências preconizadas para a correspondente apresentação;
- b) Apresentar rasuras ou entrelinhas que prejudiquem sua análise;
- c) Oferecer vantagem não prevista neste **EDITAL**, inclusive financiamentos subsidiados ou a fundo perdido, ou ainda vantagem baseada nas ofertas das demais proponentes;
- d) Apresentar com preço(s) manifestamente inexequível(is), ou superior ao constante do anexo I;
- e) Apresentar item(ns) com preço(s) simbólico(s) ou de valor(es) zero;
- f) Não apresentar a marca do produto.

16.2. Para alimentação da proposta no sistema de apuração do pregão é imprescindível a correta gravação eletrônica, conforme os passos de orientação no Anexo X, porém a apresentação do arquivo eletrônico com erro ou vício não será motivo para desclassificação da proponente, sendo concedido tempo determinado durante a sessão para a correção de eventuais falhas.

16.3. Não sendo possível a correção das falhas da proposta eletrônica será considerada válida a proposta apresentada em papel, desde que atenda todos os quesitos do item 7.1 do presente edital.

16.4. Havendo divergência de valores entre a proposta impressa e a proposta eletrônica prevalecerá os valores da proposta impressa.

17 – DEFINIÇÃO DAS PROPONENTES PARA OFERECIMENTO DE LANCES VERBAIS:

17.1. Para efeito de **OFERECIMENTO DE LANCES VERBAIS**, o **PREGOEIRO(A)** selecionará, sempre com base na classificação provisória, a proponente que tenha apresentado a proposta de menor preço e todas aquelas que hajam oferecido propostas em valores sucessivos e superiores em até 10% (dez por cento) àquela de menor preço.

17.1.1. Não havendo, pelo menos, 3 (três) propostas em conformidade com a previsão estabelecida no subitem 17.1., o **PREGOEIRO(A)** selecionará, sempre com base na classificação provisória, a melhor proposta e as duas propostas imediatamente superiores, quando houver, para que suas proponentes participem dos lances quaisquer que tenham sido os preços oferecidos nas propostas, observada a previsão estampada no subitem 17.1.2..

17.1.2. Em caso de empate entre duas ou mais propostas, observar-se-ão, também para efeito da definição das proponentes que poderão oferecer lances, as seguintes regras:

- a) Proposta de menor preço e todas as outras cujos valores sejam superiores até 10% (dez por cento) àquela de menor preço, devendo existir, nesta situação, no mínimo, 3 (três) propostas válidas para a etapa de lances, conforme previsto no subitem 17.1.;
- b) Todas as propostas coincidentes com um dos 3 (três) menores valores ofertados, se houver.

17.1.3. Na hipótese da ocorrência das previsões colacionadas no subitem 17.1.2., letras “a” e “b”, para efeito do estabelecimento da ordem da classificação provisória das proponentes empatadas, a correspondente definição será levada a efeito a ordem estabelecida no sistema LC CETIL, que ordena a definição pela ordem de registro.



17.1.4. Havendo uma única proponente ou tão somente uma proposta válida, o **PREGOEIRO(A)** poderá decidir, justificadamente, pela suspensão do **PREGÃO**, inclusive para outros aspectos pertinentes e o próprio preço cotado, ou pela repetição do **PREGÃO** ou, ainda, dar prosseguimento ao **PREGÃO**, condicionado, em todas as hipóteses, à inexistência de prejuízos ao órgão licitante, devidamente justificados.

18 – OFERECIMENTO/INEXISTÊNCIA DE LANCES VERBAIS:

18.1. Somente será(ão) aceito(s) **LANCE(S) VERBAL(IS)** que seja(m) inferior(es) ao valor da menor **PROPOSTA ESCRITA** e/ou do último menor **LANCE VERBAL** oferecido.

18.2. O **PREGOEIRO(A)** convidará individualmente as proponentes classificadas para **OFERECIMENTO DE LANCES VERBAIS**, de forma sequencial, a partir da proponente da proposta de maior preço e as demais em ordem decrescente de valor, sendo que a proponente da proposta de menor preço será a última a **OFERECER LANCE VERBAL**.

18.3. Não poderá haver desistência dos lances ofertados, sujeitando-se o licitante desistente às penalidades constantes deste edital.

18.4. Quando convocado pelo **PREGOEIRO(A)**, a desistência da proponente de apresentar lance verbal implicará na exclusão da etapa de **LANCES VERBAIS**, ficando sua última proposta registrada para a classificação final.

18.5. A etapa de **OFERECIMENTO DE LANCES VERBAIS** terá prosseguimento enquanto houver disponibilidade para tanto por parte das proponentes, observado o valor mínimo estabelecido.

18.6. O encerramento da etapa de **OFERECIMENTO DE LANCES VERBAIS** ocorrerá quando todos os proponentes declinarem da correspondente formulação.

18.7. Declarada encerrada a etapa de **OFERECIMENTO DE LANCES VERBAIS** e classificadas as propostas na ordem crescente de valor, incluindo aquelas que declinaram do oferecimento de lance(s), sempre com base no último preço/lance apresentado, o **PREGOEIRO(A)** examinará a aceitabilidade do valor daquela de menor preço, decidindo motivadamente a respeito.

18.8. O **PREGOEIRO(A)** decidirá motivadamente pela negociação com a proponente de menor preço, para que seja obtido preço melhor.

18.9. Na hipótese de não realização de lances verbais, o **PREGOEIRO(A)** igualmente verificará a conformidade entre a proposta escrita de menor preço e sua aceitabilidade observados a decisão motivada da negociação.

18.10. O instituto da preferência da contratação no exame das propostas previsto no presente edital, somente se aplicará na hipótese da proposta inicial não ter sido apresentada por microempresa ou empresa de pequeno porte.



Prefeitura Municipal de Marmeleiro

Estado do Paraná

CNPJ 76.205.665/0001-01

Av. Macali, 255 - Caixa Postal 24 - Fone/Fax (46) 3525-8100 - CEP 85.615-000

18.11. O **PREGOEIRO(A)** deverá comparar os preços apresentados com atuais praticados no mercado ou até mesmo propostos em licitações anteriores, utilizando-se da pesquisa realizada, que será juntada aos autos por ocasião do julgamento, e/ou de todos os meios possíveis para a correspondente verificação.

18.12. O **PREGOEIRO(A)** pode solicitar a demonstração da exequibilidade dos preços propostos após término da fase competitiva e, ao mesmo tempo, o proponente de menor preço tem o dever de portar informações acerca dos custos (planilha e demonstrativos) em que incorrerá para o atendimento do objeto do **PREGÃO**, suficientes para justificar a proposta escrita de menor preço ou o lance verbal de menor preço que apresentar.

18.13. A não apresentação dos elementos referidos no subitem anterior ou a apresentação de elementos insuficientes para justificar a proposta escrita de menor preço ou o lance verbal de menor preço acarretará a desclassificação do proponente.

18.14. Considerada aceitável a oferta de menor preço, será aberto o envelope contendo os **DOCUMENTOS DE HABILITAÇÃO** da sua proponente, facultando-lhe o saneamento da documentação de natureza declaratória na própria sessão.

18.15. Para efeito de saneamento, a correção da(s) falha(s) formal(is) poderá ser desencadeada durante a realização da própria sessão pública, com a apresentação, encaminhamento de documento(s), ou com a verificação desenvolvida por meio eletrônico, fac-símile, ou ainda por qualquer outro método que venha a produzir o(s) efeito(s) indispensável(is).

18.16. Aberto o invólucro “Documentação” da empresa, em havendo restrição quanto a regularidade fiscal, fica concedido um prazo de 05 (cinco) dias úteis, para sua regularização, prorrogável por igual período mediante justificativa tempestiva e aceita pelo pregoeiro(a), a contar da intimação para regularização e assinatura do Contrato.

18.17. A não regularização fiscal no prazo estabelecido no subitem 18.16., implicará decadência do direito à contratação, com aplicação das sanções previstas neste edital, sendo facultado à Administração convocar os licitantes remanescentes, na ordem de classificação, para negociar nos termos do disposto no artigo 4º, inciso XXIII, da Lei nº 10.520, de 17 de julho de 2002.

18.18. Constatado o atendimento das exigências habilitatórias previstas no EDITAL, a proponente será declarada vencedora, quando se inicia o prazo de 48 (quarenta e oito) horas para o vencedor da Licitação apresentar planilha compatibilizando os preços dos itens correspondentes aos lotes arrematados, observado os preços máximos constantes do anexo I.

18.19. Se a oferta não for aceitável ou se a proponente desatender às exigências habilitatórias, o **PREGOEIRO(A)** examinará a oferta subsequente de preço, observado os procedimentos previstos neste edital quanto a negociação e recurso, até a apuração de uma oferta aceitável cuja proponente atenda aos requisitos de habilitação, caso em que será declarada vencedora, observando-se igualmente as previsões estampadas nos subitens anteriores.

19 – RECURSO ADMINISTRATIVO:



Prefeitura Municipal de Marmeleiro

Estado do Paraná CNPJ 76.205.665/0001-01
Av. Macali, 255 - Caixa Postal 24 - Fone/Fax (46) 3525-8100 - CEP 85.615-000

19.1. Por ocasião do final da sessão, a(s) proponente(s) que participou(aram) do PREGÃO ou que tenha(m) sido impedida(s) de fazê-lo(s), se presente(s), deverá(ão) manifestar imediata e motivadamente a(s) intenção(ões) de recorrer.

19.2. Havendo interposição motivada de recurso contra qualquer ato do procedimento, a recorrente poderá juntar as razões recursais no prazo de 03 (três) dias, sem prejuízo das prerrogativas do Pregoeiro(a) na própria sessão pública.

19.3. As demais proponentes ficam, desde logo, intimada para apresentar contra-razões em igual número de dias, que começarão a correr no término do prazo do **RECORRENTE**.

19.4. Após a apresentação das contra-razões ou do decurso do prazo estabelecido para tanto, o **PREGOEIRO(A)** examinará o recurso, podendo reformar sua decisão ou encaminhá-lo, devidamente informado, à autoridade competente para decisão.

19.5. Os autos do PREGÃO permanecerão com vista franqueado aos interessados, no endereço e horários previstos nos subitem 9.1. deste Edital.

19.6. O recurso terá efeito suspensivo, sendo que seu Acolhimento importará na invalidação dos atos insuscetíveis de aproveitamento.

20 – ADJUDICAÇÃO:

20.1. A falta de manifestação imediata e motivada da intenção de interpor recurso, importará na decadência do direito de recorrer, competindo ao **PREGOEIRO(A)** adjudicar o(s) objeto(s) do certame (à(s) proponente(s) declarada(s) vencedora(s)).

20.2. Existindo recurso(s) e constatada a regularidade dos autos praticados e após a decisão do(s) mesmo(s), a autoridade competente deve, se for o caso, praticar o ato de adjudicação do(s) objeto(s) do certame à(s) proponente(s) vencedora(s).

21 – HOMOLOGAÇÃO:

21.1. Compete à autoridade competente homologar o **PREGÃO**.

21.2. A partir do ato de homologação será fixado o início do prazo de convocação da(s) proponente(s) adjudicatária(s) para assinar o instrumento de contrato, respeitada a validade de sua proposta, no prazo de 05 (cinco) dias úteis. O prazo poderá ser prorrogado por igual período, havendo motivo justificado e aceito pela Administração Municipal. Não havendo contratação no prazo estabelecido, seja por desinteresse do adjudicatário ou por descumprimento de qualquer encargo imposto neste Edital, ocorrerá a decadência do direito de contratar, sem prejuízo das sanções nele prevista.

21.3. O resultado final do **PREGÃO** será publicado no Jornal de Beltrão e estampado na Internet nos endereços constantes deste Edital.

22 – CONTRATAÇÃO:



Prefeitura Municipal de Marmeleiro

Estado do Paraná CNPJ 76.205.665/0001-01
Av. Macali, 255 - Caixa Postal 24 - Fone/Fax (46) 3525-8100 - CEP 85.615-000

22.1. A contratação se fará nos termos do instrumento anexo ao presente Edital (ANEXO IV), com eficácia e vigência constante do mesmo, cujo extrato será publicado no Jornal de Beltrão, nos termos do **Parágrafo único do artigo 61, da Lei Federal nº 8.666/93**.

22.2. Para a assinatura do instrumento de contrato, pelo representante legal ou procurador, será verificada por meio da Internet, a regularidade com a Seguridade Social (INSS), Fundo de Garantia de Tempo de Serviço (FGTS) ou situação de Regularidade do Empregador, Secretaria da Receita Federal e Procuradoria da Fazenda Nacional.

22.3. A recusa injustificada de assinar o instrumento de contrato no prazo estabelecido, caracteriza o descumprimento total da obrigação assumida por parte da proponente adjudicatória, sujeitando-se às sanções previstas no item 27.1 “a”.

23 – ENTREGA/RECEBIMENTO DO OBJETO DO CONTRATO:

23.1. O objeto do Contrato será recebido de acordo com as cláusulas do ajuste, nos exatos termos da contratação levada a efeito.

23.2. Os itens objeto deste PREGÃO serão entregues e recebidos provisoriamente no âmbito estabelecido neste Edital e Anexos, inclusive Contrato, para efeito simultâneo ou posterior verificação, conforme o caso, da compatibilidade com as especificação pactuadas, envolvendo a qualidade, quantidade, perfeita adequação, resultando no recebimento definitivo, observando o prazo de 48 (quarenta e oito) horas corridos de sua entrega.

23.3. O recebimento definitivo não exclui a responsabilidade da proponente adjudicatória, nos termos das prescrições legais, podendo levarão cancelamento do contrato, sem prejuízo as sanções previstas neste Edital e Contrato dela decorrentes.

24 – PRAZO E LOCAL DE ENTREGA:

24.1. Os serviços, objeto desta licitação deverá ser fornecido nas condições estabelecidas no Anexo I deste Edital.

24.2. O objeto da licitação será acompanhado e/ou fiscalizado, por servidor ou comissão designada pela autoridade competente.

25 – PAGAMENTO:

25.1. O pagamento será realizado, mediante à prestação do serviço e apresentação de nota fiscal em nome da seguradora vencedora do certame, no período de 01 a 12 do mês subsequente a entrega das mercadorias uma vez implementada as demais condições exigidas na forma de pagamento.

25.2. Em caso de sinistro o pagamento da franquia será efetuado para seguradora.

25.3. O pagamento será efetuado por meio de depósito em conta Corrente da proponente vencedora indicada pela Contratada no Anexo IX do presente Edital,



25.4. Os recursos destinados ao pagamento dos equipamentos de que trata o presente Edital são oriundos do Tesouro do município de Marmeleiro.

26. DA GARANTIA CONTRATUAL:

26.1. Não será exigida a prestação de garantia, para participação no presente **PREGÃO**.

27 – SANÇÕES ADMINISTRATIVAS:

27.1. Ficará impedido de licitar com O MUNICÍPIO DE MARMELEIRO/PREFEITURA MUNICIPAL pelo prazo de até 5 (cinco) anos ou enquanto perdurarmos motivos determinantes da punição, a pessoa física ou jurídica que praticar qualquer dos atos contemplados no art. 7º da Lei 10.520, de 17/07/2002, publicado no DOU. De 18/07/2002.

- a) A aplicação da penalidade capitulada no subitem anterior não impossibilitará a incidência das demais cominações legais contemplada na Lei nº 8.666, de 21/06/1993, publicada no DOU. de 22/06/1993.

27.2. Independentemente da aplicação das penalidades retro indicadas, a(s) proponente(s) ficará(ão) sujeita(s), ainda à composição das perdas e danos causados à Administração Municipal decorrentes de sua inadimplência, bem como arcará(ao) com a correspondente diferença de preços verificada em nova contratação, na hipótese da(s) proponente(s) não aceitar(em) a contratação pelos mesmos preços e prazos fixados pela inadimplente.

27.3. Para efeito de aplicação de qualquer penalidade, são assegurados o contraditório e a ampla defesa.

27.4. Qualquer penalidade aplicada deverá ser registrada; tratando-se de penalidade que implique no impedimento de licitar e contratar com a Prefeitura municipal de Marmeleiro, ou de declaração de inidoneidade, será obrigatório a comunicação do ato ao Tribunal de Contas do Estado.

28 – DA FRAUDE E DA CORRUPÇÃO:

28.1. Os licitantes devem observar e o contratado deve observar e fazer observar, por seus fornecedores e subcontratados, se admitida subcontratação, o mais alto padrão de ética durante todo o processo de licitação, de contratação e de execução do objeto contratual. Para os propósitos desta cláusula, definem-se as seguintes práticas:

- a) “**prática corrupta**”: oferecer, dar, receber ou solicitar, direta ou indiretamente, qualquer vantagem com o objetivo de influenciar a ação de servidor público no processo de licitação ou na execução de contrato;
- b) “**prática fraudulenta**”: a falsificação ou omissão dos fatos, com o objetivo de influenciar o processo de licitação ou de execução de contrato;
- c) “**prática colusiva**”: esquematizar ou estabelecer um acordo entre dois ou mais licitantes, com ou sem conhecimento de representantes ou prepostos do órgão licitador, visando estabelecer preços em níveis artificiais e não-competitivos;
- d) “**prática coercitiva**” causar dano ou ameaçar causar dano, direta ou indiretamente, às pessoas ou sua propriedade, visando influenciar sua participação em um processo licitatório ou afetar a execução do contrato;



Prefeitura Municipal de Marmeleiro

Estado do Paraná CNPJ 76.205.665/0001-01
Av. Macali, 255 - Caixa Postal 24 - Fone/Fax (46) 3525-8100 - CEP 85.615-000

- e) “**prática obstrutiva**”: I destruir, falsificar, alterar ou ocultar provas em inspeções ou fazer declarações falsas aos representantes do organismo financeiro multilateral, com o objetivo de impedir materialmente a apuração de alegações de prática prevista na cláusula III, deste Edital; II atos cuja intenção seja impedir materialmente o exercício do direito de o organismo financeiro multilateral promover inspeção.

28.2. Na hipótese de financiamento, parcial ou integral, por organismo financeiro multilateral, mediante adiamento ou reembolso, este organismo imporá sanção sobre uma empresa ou pessoa física, inclusive declarando-a inelegível, independentemente ou por determinado, para a outra de contratados financiados pelo organismo se, em qualquer momento, constatar o envolvimento da empresa, diretamente ou por meio de um agente, em práticas corruptas, fraudulentas, colusivas, coercitivas ou obstrutivas ao participar da licitação ou da execução em contrato financiado pelo organismo.

28.3. Considerando os propósitos das cláusulas acima, a licitante vencedor(a), como condição para a contratação, deverá concordar e autorizar que na hipótese de o contrato vir a ser financiado, em parte ou integralmente, por organismo financeiro multilateral, mediante adiamento ou reembolso, permitirá que o organismo financeiro e/ou pessoas por ele formalmente indicadas possam inspecionar o local de execução do contrato e todos os documentos, atas e registros relacionados à licitação e à execução do contrato.

29 – DISPOSIÇÕES GERAIS:

29.1. As normas disciplinares deste **PREGÃO** serão interpretadas em favor da ampliação da disputa, observadas a igualdade de oportunidades entre as proponentes, sem comprometimento do interesse público, e dos contratos delas decorrentes.

29.2. Na contagem dos prazos estabelecidos neste **PREGÃO** excluir-se-á o dia do início e incluir-se-á o do vencimento, e considerar-se-ão os dias consecutivos, exceto quando for explicitamente disposto em contrário. Só se iniciam e vencem os prazos referidos neste artigo em dia de expediente no órgão ou na entidade.

29.3. Não havendo expediente no órgão licitante ou ocorrendo qualquer ato/fato superveniente que impeça a realização do certame na data marcada. A sessão será automaticamente transferida para o primeiro dia útil subsequente, no horário e local estabelecido neste EDITAL, desde que não haja comunicação do **PREGOEIRO(A)** em sentido contrário.

29.4. A autoridade competente para determinar a contratação poderá revogar a licitação por razões do interesse público superveniente, devendo invalidá-la por ilegalidade, de ofício ou por provocação de qualquer pessoa, mediante ato escrito e fundamentado, sem que caiba direito a qualquer indenização.

29.5. O desatendimento de exigências formais não essenciais deixará de importar no afastamento da proponente, desde que possíveis a exata compreensão de sua proposta e a aferição da sua qualificação, durante a realização de sessão pública do **PREGÃO**.

29.6. A(s) proponente(s) assume(m) o(s) custo(s) para a preparação e apresentação de sua(s) proposta(s), sendo que o órgão licitante não se responsabilizará, em qualquer hipótese, por esta(s) despesa(s), independente da condução ou do resultado do **PREGÃO**.

*Prefeitura Municipal de Marmeleiro*

Estado do Paraná CNPJ 76.205.665/0001-01
Av. Macali, 255 - Caixa Postal 24 - Fone/Fax (46) 3525-8100 - CEP 85.615-000

29.7. A apresentação da proposta de preços implicará na aceitação, por parte da proponente, das condições previstas neste Edital e seus Anexos.

29.8. A proponente é responsável pela fidelidade e legitimidade das informações e dos documentos colocados em qualquer fase do **PREGÃO**.

29.9. A adjudicação do(s) item(s) ou lote(s) deste **PREGÃO** não implicará em direito à contratação.

29.10. Este Edital e seus Anexos, bem como a(s) proposta(s) da(s) proponente(s) adjudicatária(s), farão parte integrante do contrato, independentemente de transcrição.

29.11. São anexos do presente Edital:

ANEXO I – TERMO DE REFERÊNCIA/OBJETO DO PREGÃO

ANEXO II – MODELO DE CREDENCIAMENTO

ANEXO III – MODELO DE DECLARAÇÃO DE QUE A PROPONENTE CUMPRE COM OS REQUISITOS DE HABILITAÇÃO

ANEXO IV – MINUTA DE CONTRATO

ANEXO V – DECLARAÇÃO DE MICROEMPRESA OU EMPRESA DE PEQUENO PORTE

ANEXO VI – MODELO DECLARAÇÃO DE QUE A EMPRESA NÃO FOI DECLARADA INIDÔNEA

ANEXO VII – DECLARAÇÃO DE FATO SUPERVENIENTE IMPEDITIVO DE HABILITAÇÃO

ANEXO VIII – DECLARAÇÃO DE INEXISTÊNCIA DE EMPREGADO MENOR NO QUADRO DA EMPRESA EMPREGADORA

ANEXO IX – DECLARAÇÃO DE QUE A EMPRESA POSSUI CONTA CORRENTE JUNTO A AGÊNCIA BANCÁRIA

ANEXO X – ORIENTAÇÕES PARA GERAÇÃO/REDAÇÃO DA PROPOSTA DE PREÇOS EM PROGRAMA ESPECÍFICO DO MUNICÍPIO

ANEXO XI - MODELO DE DECLARAÇÃO DE AUSÊNCIA DE PARENTESCO

29.12. Os casos omissos neste **EDITAL DE PREGÃO** serão solucionados pelo PREGOEIRO, com base na legislação estadual e, subsidiariamente, nos termos da legislação federal e princípios gerais de direito.

29.13. Será competente o Foro da Comarca de Marmeleiro, com renúncia expressa a qualquer outro, por mais privilégio que seja, para solução de questões oriundas deste **PREGÃO**.

Marmeleiro, 06 de agosto de 2018.

Thaís Vergínio Biava
Pregoeira

Jaimir Darci Gomes Da Rosa
Prefeito Do Município De Marmeleiro



ANEXO I

TERMO DE REFERÊNCIA DO OBJETO

1 – O presente documento apresenta a especificação, quantidade, e valor máximo estimado para os itens objeto do Pregão Presencial 087/2018, bem como condições de recebimento, prazo e local de entrega.

2 – Constitui-se objeto desta licitação selecionar propostas mais vantajosas para contratação de empresa para efetuar seguro dos veículos da frota municipal, observadas as características e demais condições definidas neste edital e seus anexos.

2.1. Os itens, especificações, quantidades, valores máximos estimados são os seguintes:

Item	Placas	Marca/Modelo	Ano	Chassi	Bônus a conceder Classe	Is Casco	Danos Materiais	Danos Corporais	Franq	Ac. Pessoais p/ passageiro - Morte	Ac. Pessoais p/ passageiro - Inv. Perman.	Danos Morais	Cobert assist. 24 horas	V. Unit. Prêmio R\$	V. máximo franquia
01	ASA 4684	Fiat/strada Fire 1.4	2009/2010	9BD27803MA7217942	10	Valor Mercado	100.000,00	100.000,00	Reduzida	10.000,00	20.000,00	10.000,00	Assist. 24 horas	1.395,95	2.398,43
02	ASA 4795	Fiat/uno/Mille Economy	2009/2010	9BD15822AA6374178	04	Valor Mercado	100.000,00	100.000,00	Reduzida	10.000,00	20.000,00	10.000,00	Assist. 24 horas	2.215,00	2.019,07
03	ASA 5620	Fiat/uno/Mille Economy	2009/2010	9BD15822AA6400674	07	Valor Mercado	100.000,00	100.000,00	Reduzida	10.000,00	20.000,00	10.000,00	Assist. 24 horas	1.241,54	2.032,40
04	ASA 5622	Fiat/uno/Mille Economy	2009/2010	9BD15822AA6400625	04	Valor Mercado	100.000,00	100.000,00	Reduzida	10.000,00	20.000,00	10.000,00	Assist. 24 horas	1.266,69	2.032,40
05	ASC 4150	Pas/Ônibus – VW/Masca Granmini O	2009/2010	9532452R9AR005941	05	Valor mercado	100.000,00	100.000,00	Reduzida	10.000,00	20.000,00	10.000,00	Assist. 24 horas	2.504,94	7.417,23
06	ASC 4151	Pas/Ônibus – VW/Masca Granmini O	2009/2010	9532452ROAR006749	05	Valor mercado	100.000,00	100.000,00	Reduzida	10.000,00	20.000,00	10.000,00	Assist. 24 horas	2.504,94	7+417,23
07	ASJ 3892	Fiat Dublo HKX 1.8	2010/2010	9BD119205 A1066000	09	Valor mercado	100.000,00	100.000,00	Reduzida	10.000,00	20.000,00	10.000,00	Assist. 24 horas	1.670,00	2.812,48
08	ASJ 3893	Fiat/uno mile Way econ	2010/2010	9BD15844AA6437187	07	Valor mercado	100.000,00	100.000,00	Reduzida	10.000,00	20.000,00	10.000,00	Assist. 24 horas	1.317,43	2.032,40
09	ASJ 3894	Fiat/uno mile Way econ	2010/2010	9BD15844AA6437106	10	Valor mercado	100.000,00	100.000,00	Reduzida	10.000,00	20.000,00	10.000,00	Assist. 24 horas	1.301,96	2.032,40
10	ATE 7345	Pas/Ônibus – Marcopolo/Volare W9 ON	2010/2011	93PB40E3PBC035323	03	Valor mercado	100.000,00	100.000,00	Reduzida	10.000,00	20.000,00	10.000,00	Assist. 24 horas	2.620,39	10.213,18
11	ATK 8219	Fiat/uno/Mille way econ.	2010/2011	9BD15844A86531914	07	Valor mercado	100.000,00	100.000,00	Reduzida	10.000,00	20.000,00	10.000,00	Assist. 24 horas	1.398,18	2.032,40



Prefeitura Municipal de Marmeleiro
Estado do Paraná CNPJ 76.205.665/0001-01
Av. Macali, 255 - Caixa Postal 24 - Fone/Fax (46) 3525-8100 - CEP 85.615-000

12	ATX 3780	Fiat/uno Mille Way Economy (Celebration)	2011/2012	9BD15844AC6575929	05	Valor mercado	100.000,00	100.000,00	Reduzida	10.000,00	20.000,00	10.000,00	Assist. 24 horas	1.452,82	2.032,40
13	AUC 9726	Fiat/uno Mille Way Economy 1.0 4p	2011/2012	9BD15844AC6600316	05	Valor mercado	100.000,00	100.000,00	Reduzida	10.000,00	20.000,00	10.000,00	Assist. 24 horas	1.452,82	2.032,40
14	AUI 0393	Renault /Master CC 2.5 DCI	2011/2011	93YBDCUG6BJ843273	01	Valor mercado	100.000,00	100.000,00	Reduzida	10.000,00	20.000,00	10.000,00	Assist. 24 horas	4.736,74	4.341,17
15	AUK 8280	Fiat/Uno Mille Way Economy 1.0 4p	2011/2012	9BD15844AC6630709	05	Valor mercado	100.000,00	100.000,00	Reduzida	10.000,00	20.000,00	10.000,00	Assist. 24 horas	1.452,82	2.032,40
16	AUV 8330	Celta LS 1.0 MPFI 8V	2011/2012	9BGR48F0CG307392	02 (houve sinistro)	Valor mercado	100.000,00	100.000,00	Reduzida	10.000,00	20.000,00	10.000,00	Assist. 24 horas	1.340,16	1.857,13
17	AVA 3881	Strada 1.4 CS 2P	2011/2012	9BD27803MC7490517	06	Valor mercado	100.000,00	100.000,00	Reduzida	10.000,00	20.000,00	10.000,00	Assist. 24 horas	1.600,09	2.398,43
18	AVB 3498	Fiat Ducato Minibus T Baixo 2.3 Jet - Ambulância	2011/2012	93W244M24C2088739	05	Valor mercado	100.000,00	100.000,00	Reduzida	10.000,00	20.000,00	10.000,00	Assist. 24 horas	3.711,99	5.320,78
19	AVB 3527	Uno mille economy 4p	2012/2012	9BD15844AC6690647	06	Valor mercado	100.000,00	100.000,00	Reduzida	10.000,00	20.000,00	10.000,00	Assist. 24 horas	1.370,23	2.032,40
20	AVB 3534	Uno Mille Economy 4P	2012/2012	9BD15844AC6690514	06	Valor mercado	100.000,00	100.000,00	Reduzida	10.000,00	20.000,00	10.000,00	Assist. 24 horas	1.370,23	2.032,40
21	AVJ 2286	Ford Fiesta 1.0	2013/2013	9BFZF55A3D8346240	05	Valor mercado	100.000,00	100.000,00	Reduzida	10.000,00	20.000,00	10.000,00	Assist. 24 horas	1.422,68	1.971,37
22	AVK 2922	Topic Van STD 2.0 16V 124CV 4P	2011/2012	LSYBCAABOCK044496	05	Valor mercado	100.000,00	100.000,00	Reduzida	10.000,00	20.000,00	10.000,00	Assist. 24 horas	3.332,61	3.450,15
23	AVS 9012	Renault Máster Furgão Longo 2.5 Dci - Ambulância	2012/2013	93YADC1H6DJ274258	04	Valor mercado	100.000,00	100.000,00	Reduzida	10.000,00	20.000,00	10.000,00	Assist. 24 horas	5.465,76	6.095,61
24	AVT 5938	Fiat/uno Mille Way Economy	2013/2013	9BD15844AD6743590	05	Valor mercado	100.000,00	100.000,00	Reduzida	10.000,00	20.000,00	10.000,00	Assist. 24 horas	1.493,79	2.032,40
25	AWI 7692	Fluence Sedan Dynamique 2.0 16V 4P	2012/2013	8A1LZBW2TDL467372	02 (houve sinistro)	Valor mercado	100.000,00	100.000,00	Reduzida	10.000,00	20.000,00	10.000,00	Assist. 24 horas	2.178,78	2.988,60
26	AWL 9941	Fiat/ Uno Mille Way Ecom	2012/2013	9BD15844AC6787635	01	Valor mercado	100.000,00	100.000,00	Reduzida	10.000,00	20.000,00	10.000,00	Assist. 24 horas	1.527,78	2.032,40
27	AXF 1174	Ônibus Volkswagen 1519EOD - 4x2 48 lugares	2013/2013	8532E82W6DR330720	04	Valor mercado	100.000,00	100.000,00	Reduzida	10.000,00	20.000,00	10.000,00	Assist. 24 horas	3.661,66	10.987,25
28	AXF 1192	Ônibus Volkswagen 1519EOD - 4x2 22 lugares	2013/2013	9532E82W0DR331023	04	Valor mercado	100.000,00	100.000,00	Reduzida	10.000,00	20.000,00	10.000,00	Assist. 24 horas	3.648,42	12.404,01
29	AXF 1238	Ônibus Volkswagen 48 lugares - escolar	2013/2013	9532E82W0DR330390	04	Valor mercado	100.000,00	100.000,00	Reduzida	10.000,00	20.000,00	10.000,00	Assist. 24 horas	3.652,92	12.552,90
30	AXG 8241	Ônibus - Iveco Cityclass - 22 lugares	2013/2013	93ZL68C01D8452333	04	Valor mercado	100.000,00	100.000,00	Reduzida	10.000,00	20.000,00	10.000,00	Assist. 24 horas	2.823,20	9.678,65



Prefeitura Municipal de Marmeleiro
Estado do Paraná CNPJ 76.205.665/0001-01
Av. Macali, 255 - Caixa Postal 24 - Fone/Fax (46) 3525-8100 - CEP 85.615-000

31	AXG 8331	Ônibus - Iveco Cityclass - 22 lugares	2013/2013	93ZL68C01D8452252	04	Valor mercado	100.000,00	100.000,00	Reduzida	10.000,00	20.000,00	10.000,00	Assist. 24 horas	2.823,20	9.934,61
32	AXH 0646	Ônibus Mercedes Benz 1519 - 55 lugares - escolar	2013/2013	9BM384069DB915913	02 (houve sinistro)	Valor mercado	100.000,00	100.000,00	Reduzida	10.000,00	20.000,00	10.000,00	Assist. 24 horas	4.948,52	18.336,72
33	AXH 0647	Ônibus Mercedes Benz 1519 - 55 lugares - escolar	2013/2013	9BM384069DB914504	03	Valor mercado	100.000,00	100.000,00	Reduzida	10.000,00	20.000,00	10.000,00	Assist. 24 horas	4.928,16	19.476,30
34	AXH 0648	Ônibus Mercedes Benz 1519 - 55 lugares - escolar	2013/2013	9BM384069DB915869	04	Valor mercado	100.000,00	100.000,00	Reduzida	10.000,00	20.000,00	10.000,00	Assist. 24 horas	4.861,59	19.476,30
35	AXL 1503	Fiat/uno mile Way econ.	2013/2013	9BD15844AD687709	03	Valor mercado	100.000,00	100.000,00	Reduzida	10.000,00	20.000,00	10.000,00	Assist. 24 horas	1.525,43	2.032,40
36	AXO 4734	Ônibus - Iveco EX 02 Cityclass 70C17 - capacidade 22 lugares	2013/2014	93ZL68C01E8454040	04	Valor mercado	100.000,00	100.000,00	Reduzida	10.000,00	20.000,00	10.000,00	Assist. 24 horas	2.831,55	10.175,01
37	AXQ 4171	Fiat Ducato Marticar 16	2013/2014	93W245H34E2125229	01	Valor mercado	100.000,00	100.000,00	Reduzida	10.000,00	20.000,00	10.000,00	Assist. 24 horas	5.330,56	5.647,30
38	AXU 6598	Fiat / uno mille Economy	2013/2013	9BD15822AD6890876	01	Valor mercado	100.000,00	100.000,00	Reduzida	10.000,00	20.000,00	10.000,00	Assist. 24 horas	1.520,81	2.032,40
39	AYF 9529	Fiat/strada wurking CE	2014/2014	9BD578241ED7808125	03	Valor mercado	100.000,00	100.000,00	Reduzida	10.000,00	20.000,00	10.000,00	Assist. 24 horas	2.001,51	2.398,43
40	AYH 5971	Palio FIAT Fire	2014/2014	9BD17122LE5934486	00 (houve sinistro)	Valor mercado	100.000,00	100.000,00	Reduzida	10.000,00	20.000,00	10.000,00	Assist. 24 horas	1.635,77	2.005,95
41	AYQ 7379	Ford fiesta 1.6 flex	2014/2014	9BFZFSSP2E8118770	02	Valor mercado	100.000,00	100.000,00	Reduzida	10.000,00	20.000,00	10.000,00	Assist. 24 horas	1.734,34	2.040,87
42	AYQ 9022	Micro ônibus/Sprinter M. Bens	2013/2014	8AC906657EE091215	02	Valor mercado	100.000,00	100.000,00	Reduzida	10.000,00	20.000,00	10.000,00	Assist. 24 horas	5.878,20	6.316,71
43	AZA 9299	PAS/Ônibus VW	2014/2014	9532E82W8ER440282	02	Valor mercado	100.000,00	100.000,00	Reduzida	10.000,00	20.000,00	10.000,00	Assist. 24 horas	3.780,82	13.412,37
44	AZT 2066	Renalt/Master CH Cabine Camionete /C. Aberta Diesel	2015/2016	93YVBU401GJ875701	02	Valor mercado	100.000,00	100.000,00	Reduzida	10.000,00	20.000,00	10.000,00	Assist. 24 horas	5.547,64	5.489,29
45	BAF 2143	CHEV/SPIN 1. BL AT LTZ	2015/2016	9BGJC75EOGB139923	02	Valor mercado	100.000,00	100.000,00	Reduzida	10.000,00	20.000,00	10.000,00	Assist. 24 horas	2.793,27	2.556,73
46	BAF 4196	VW/GOL TL MC	2015/2016	9BWAB45U4GTO61397	02	Valor mercado	100.000,00	100.000,00	Reduzida	10.000,00	20.000,00	10.000,00	Assist. 24 horas	1.823,36	2.041,42
47	BAF 4205	VW/GOL TL MC	2015/2016	9BWAB45U4GTO62789	02	Valor mercado	100.000,00	100.000,00	Reduzida	10.000,00	20.000,00	10.000,00	Assist. 24 horas	1.823,36	2.041,42
48	BAF 4207	VW/GOL TL MC	2015/2015	9BWAB45U4GTO62677	02	Valor mercado	100.000,00	100.000,00	Reduzida	10.000,00	20.000,00	10.000,00	Assist. 24 horas	1.752,79	2.108,25
49	BAF 4224	VW/GOL TL MC	2015/2016	9BWAB45UXGTO61372	02	Valor mercado	100.000,00	100.000,00	Reduzida	10.000,00	20.000,00	10.000,00	Assist. 24 horas	1.823,36	2.108,25



Prefeitura Municipal de Marmeleiro
Estado do Paraná CNPJ 76.205.665/0001-01
Av. Macali, 255 - Caixa Postal 24 - Fone/Fax (46) 3525-8100 - CEP 85.615-000

50	BAG 0356	PAS ÔNIBUS Marcopolo/ volare DW 9 ON	2015/2015	93PB49P31FS500077	02	Valor mercado	100.000,00	100.000,00	Reduzida	10.000,00	20.000,00	10.000,00	Assist. 24 horas	7.938,73	15.622,78
51	BAK 8508	Ambulância Renault Master	2016/2017	93YMAFELAHJ264409	01	Valor mercado	100.000,00	100.000,00	Reduzida	10.000,00	20.000,00	10.000,00	Assist. 24 horas	6.701,91	8.502,91
52	BAN 8354	VW Gol TL MC	2016/2016	9BWAB45U5GP118649	01	Valor mercado	100.000,00	100.000,00	Reduzida	10.000,00	20.000,00	10.000,00	Assist. 24 horas	1.836,93	2.108,25
53	BAQ 9798	PAS/ônibus M. Bens/MPOLO Senior ON	2015/2015	9BM979277FB008272	00 (houve sinistro)	Valor mercado	100.000,00	100.000,00	Reduzida	10.000,00	20.000,00	10.000,00	Assist. 24 horas	12.003,41	25.812,67
54	DRO 8659	Fiat Strada Advent Flex	2006	9BD27804D72516244	00	Valor mercado	100.000,00	100.000,00	Reduzida	10.000,00	20.000,00	10.000,00	Assist. 24 horas	1.372,37	2.602,50
55	AOG 8984	Fiat Uno Mille Fire Flex	2006	9BD158D2774909242	00	Valor mercado	100.000,00	100.000,00	Reduzida	10.000,00	20.000,00	10.000,00	Assist. 24 horas	1.042,79	2.155,00
56	BBN 2859	Fiat/Strada HD WK CC	2017/2018	01126643537	00	Valor mercado	100.000,00	100.000,00	Reduzida	10.000,00	20.000,00	10.000,00	Assist. 24 horas	3.495,28	2.602,50
57	BBQ 5541	Chevrolet/Montana LS2	2017/2018	01132435983	00	Valor mercado	100.000,00	100.000,00	Reduzida	10.000,00	20.000,00	10.000,00	Assist. 24 horas	2.879,33	2.464,50
58	BBS 4339	Renault/Master Mart L3	2017/2018	01135442611	00	Valor mercado	100.000,00	100.000,00	Reduzida	10.000,00	20.000,00	10.000,00	Assist. 24 horas	11.083,46	7.610,02
59	BBU 1757	Ford/Cargo 2629 6x4 M	2017/2017	01137752693	00	Valor mercado	100.000,00	100.000,00	Reduzida	10.000,00	20.000,00	10.000,00	Assist. 24 horas	27.968,16	9.222,99
60	BBQ 4913	VW / novo Gol TL MCV	2017/2018	01132366434	00	Valor mercado	100.000,00	100.000,00	Reduzida	10.000,00	20.000,00	10.000,00	Assist. 24 horas	3.051,03	2.108,25
61	BCB 4248	Renault / Sandero Expression 1.6 SCE	2018/2018	01149606794	00	Valor mercado	100.000,00	100.000,00	Reduzida	10.000,00	20.000,00	10.000,00	Assist. 24 horas	3.343,40	2.568,00
62	DKY 7587	VW Gol 1.0	2004	9BWCAO5X04T127406	00	Valor mercado	100.000,00	100.000,00	Reduzida	10.000,00	20.000,00	10.000,00	Assist. 24 horas	1.582,99	2.156,25
63	AJE 7224	Caminhão basculante VW Modelo 24220	2000	9BWY2RRT6Y01169	00	Valor mercado	100.000,00	100.000,00	Reduzida	10.000,00	20.000,00	10.000,00	Assist. 24 horas	6.275,43	3.903,58
64	ASN 9811	Caminhão basculante VW Modelo 24220	2010	9533782T7AR029051	00	Valor mercado	100.000,00	100.000,00	Reduzida	10.000,00	20.000,00	10.000,00	Assist. 24 horas	5.218,88	5.007,77
65	AUB 5170	Caminhão VW Modelo 24220 com carroceria tipo caçamba basculante	2011	9533782T3BR153450	00	Valor mercado	100.000,00	100.000,00	Reduzida	10.000,00	20.000,00	10.000,00	Assist. 24 horas	5.376,22	5.185,85
66	AVB 3501	Caminhão VW Modelo 24250 Constellation com carroceria tipo caçamba	2011/2012	9534N8248CR221858	00	Valor mercado	100.000,00	100.000,00	Reduzida	10.000,00	20.000,00	10.000,00	Assist. 24 horas	6.353,16	6.291,65
67	AVQ 9375	Caminhão VW Modelo Constellation com carroceria tipo caçamba	2012/2012	953658247CR43259	00	Valor mercado	100.000,00	100.000,00	Reduzida	10.000,00	20.000,00	10.000,00	Assist. 24 horas	6.353,16	6.291,65
68	AYP 8024	Caminhão Ford Cargo com carroceria tipo caçamba	2014/2014	9BFYEALE1EB564878	00	Valor mercado	100.000,00	100.000,00	Reduzida	10.000,00	20.000,00	10.000,00	Assist. 24 horas	5.034,99	5.968,88



69	AYG 8680	Caminhão Mercedes Benz Atron 2729 com carroceria tipo caçamba	2014/2014	9BM693388EB956960	00	Valor mercado	100.000,00	100.000,00	Reduzida	10.000,00	20.000,00	10.000,00	Assist. 24 horas	9.092,62	8.586,11
70	BCG 3147	Caminhão IVECO 260E30ID	2018/2018	93ZE12NMZJ8933798	00	Valor mercado	100.000,00	100.000,00	Reduzida	10.000,00	20.000,00	10.000,00	Assist. 24 horas	14.596,88	14.273,23
71	BCH 1564	Chevrolet / Montana	2018/2019	9BGCA8030KB106869	00	Valor mercado	100.000,00	100.000,00	Reduzida	10.000,00	20.000,00	10.000,00	Assist. 24 horas	1.800,00	3.339,67
72		Micro ônibus Marcopolo M. Volare V9L	2018/2018		00	Valor mercado	100.000,00	100.000,00	Reduzida	10.000,00	20.000,00	10.000,00	Assist. 24 horas	8.500,00	16.134,71
73		Micro ônibus Marcopolo M. Volare V8L	2018/2018		00	Valor mercado	100.000,00	100.000,00	Reduzida	10.000,00	20.000,00	10.000,00	Assist. 24 horas	8.500,00	16.134,71
74		Renault Sandero expression. 1.6	2018/2018		00	Valor mercado	100.000,00	100.000,00	Reduzida	10.000,00	20.000,00	10.000,00	Assist. 24 horas	1.800,00	2.568,00
75		Renault Sandero expression. 1.6	2018/2018		00	Valor mercado	100.000,00	100.000,00	Reduzida	10.000,00	20.000,00	10.000,00	Assist. 24 horas	1.800,00	2.568,00

2.2. O valor máximo estimado da licitação é de R\$ 291.497,89 (duzentos e noventa e um mil quatrocentos e noventa e sete reais e oitenta e nove centavos).

2.3. As proponentes deverão realizar cotação com franquias reduzidas, considerando o valor máximo de franquias estabelecido no Anexo I, sob pena de desclassificação. Juntamente com a proposta, a proponente deverá apresentar proposta contendo os valores de franquias, que serão conferidos e analisados pela Pregoeira e Equipe de Apoio. A não apresentação ou apresentação com valores acima do estabelecido será motivo de desclassificação.

2.4. A proponente vencedora deverá apresentar no prazo máximo de 24 (vinte e quatro) horas após a sessão pública, o rateio da proposta, contendo os valores por veículos conforme descontos concedido na sessão pública.

2.5. A vigência do Contrato será pelo prazo de 12 (doze) meses a contar da data da assinatura do contrato.

3 – DA FISCALIZAÇÃO:

3.1. O (a) Diretor(a) do Departamento solicitante, será responsável pelo acompanhamento e fiscalização do Contrato, procedendo ao registro das ocorrências e adotando as providências necessárias ao seu fiel cumprimento, tendo por parâmetro os resultados previstos no Contrato que será firmado entre as partes. Entre suas atribuições está a de apurar a ocorrência de quaisquer circunstâncias que incidam especificamente no art. 78 e 88 da Lei 8666/93 que trata das Sanções Administrativas para o caso de inadimplemento contratual e cometimento de outros atos ilícitos.



Prefeitura Municipal de Marmeleiro
Estado do Paraná CNPJ 76.205.665/0001-01
Av. Macali, 255 - Caixa Postal 24 - Fone/Fax (46) 3525-8100 - CEP 85.615-000

ANEXO II

MODELO DE CARTA DE CREDENCIAMENTO

Obs: Na hipótese de apresentação desta procuração por instrumento particular, a mesma deverá vir acompanhada de cópia do Contrato Social da proponente, ou de outro documento, onde esteja expressa a capacidade / competência do outorgante para constituir mandatário.

(Em papel A4, preferencialmente timbrado, ou cabeçalho com razão social, CNPJ, endereço completo, endereço eletrônico, telefone, fax, com nome e assinatura do representante legal).

PREGÃO PRESENCIAL Nº (XXX/2018 - PMM)

Por este instrumento particular a (Razão social da Empresa com sede (endereço completo a matriz) inscrita no CNPJ/MF sob nº....., neste ato representada por seu sócio-gerente/presidente/diretor portador da Cédula de identidade RG nº, CPF Nº..... credencia o Sr(a), portador da Cédula de Identidade RG nº....., CPF Nº conferindo-lhe amplos poderes para representar a (razão social da Empresa) perante à Prefeitura Municipal de Marmeleiro, no que se referir ao PREGÃO presencial nº...../2018 com poderes para tomar qualquer decisão durante todas as fases do PREGÃO, inclusive apresentar DECLARAÇÃO DE QUE A PROPONENTE CUMPRE COM OS REQUISITOS DE HABILITAÇÃO, os envelopes Proposta de Preços nº 01 e Documentos de Habilitação nº 02 em nome da outorgante, formular verbalmente lances ou ofertas nas etapas de lances, desistir verbalmente de formular lances ou ofertas nas etapas de lances, negociar a redução de preço, desistir expressamente da intenção de interpor recursos administrativos ao final da sessão, manifestar-se imediata e motivadamente sobre a intenção de interpor recurso administrativo ao final da sessão, assinar a ata da sessão, prestar todos os esclarecimentos solicitados pelo PREGOEIRO(A), enfim, praticar todos os demais atos pertinentes ao certame, em nome da outorgante.

(Local e Data)

(Assinatura do representante legal da licitante)
Nome Completo

Nota: Documento obrigatório – apresentar fora do envelope, no início da sessão – acompanhado de cópia do Contrato Social e por documento de identidade com foto do credenciado.



Prefeitura Municipal de Marmeleiro
Estado do Paraná CNPJ 76.205.665/0001-01
Av. Macali, 255 - Caixa Postal 24 - Fone/Fax (46) 3525-8100 - CEP 85.615-000

ANEXO III

MODELO DE DECLARAÇÃO PLENO ATENDIMENTO AOS REQUISITOS DE HABILITAÇÃO(*)

(Em papel A4, preferencialmente timbrado, ou cabeçalho com razão social, CNPJ, endereço completo, endereço eletrônico, telefone, fax, com nome e assinatura do representante legal).

À Prefeitura Municipal de Marmeleiro – PR.
Avenida Macali, 255 – Centro
85.615.000 – Marmeleiro – PR.

PREGÃO PRESENCIAL Nº (XXX/2018 - PMM)

Pela presente, declaro(amos) que, nos termos do art. 4º, VII da lei nº 10.520/2002 a empresa (Nome da Empresa), CNPJ/MF Nº (000), sediada (Endereço Completo), cumpre plenamente os requisitos de habilitação para o PREGÃO PRESENCIAL Nº...../2018, cujo o objeto é (mencionar objeto)

(Local e Data)

Nome
RG/CPF
Cargo:

OBS.: Esta declaração deverá ser emitida em papel preferencialmente timbrado da empresa proponente com o número do CNPJ. *(Endereço completo, endereço eletrônico, telefone, fax, com nome e assinatura do representante legal).*



ANEXO IV

CONTRATO DE SEGURO DA FROTA MUNICIPAL N° **/2018 (Pregão Presencial n° **/2017 - PMM)

Pelo presente instrumento, de um lado o **MUNICÍPIO DE MARMELEIRO**, pessoa jurídica de direito público interno, com inscrição no CNPJ/MF sob o n° 76.205.665/0001-01, com sede administrativa na Avenida Macali, n° 255, centro, Marmeleiro, Estado do Paraná, neste ato representado pelo Sr. **Jaimir Darci Gomes da Rosa**, brasileiro, portador do RG n° 4.566.416-3 SSP/PR, inscrito no CPF n° 762.247.839-34 residente e domiciliado na Rua João Bednarski, n° 989 - Bairro Perin, CEP 85.615-000, em Marmeleiro - PR, Prefeito do Município de Marmeleiro, de ora em diante ****, pessoa jurídica de direito privado, inscrita no CNPJ/MF sob o n° **, com sede na **, n° **, Cidade de **, Estado do **, CEP **, Telefone**), neste ato representada pelos Diretores Sr. **, portador da cédula de identidade civil (RG) n° **, e inscrito no CPF/MF sob o n° ****, Sr. **, portador da cédula de identidade civil (RG) n° **, e inscrito no CPF/MF sob o n° ****, aqui denominada simplesmente de **CONTRATADA**; estando as partes sujeitas às normas da Lei 10.520 de 17 de agosto de 2002, subsidiariamente a Lei 8.666/93 e subseqüentes alterações, obedecidas as condições estabelecidas na licitação realizada na modalidade **Pregão Presencial n° **/2018**, mediante as seguintes cláusulas e condições:

CLÁUSULA PRIMEIRA – DO OBJETO

1.1 Tem por objeto o presente instrumento **SEGURO DA FROTA MUNICIPAL**, conforme descrito no item 2.1 da Cláusula Segunda e relacionados no Anexo I, do Edital de **Pregão Presencial n° **/2018**.

Parágrafo Único

Integram e completam o presente termo contratual, para todos os fins de direito, obrigando às partes em todos os seus termos, as condições expressas no Edital de **Pregão Presencial n° **/2018**, juntamente com seus anexos e a proposta da **CONTRATADA**.

CLÁUSULA SEGUNDA – DO VALOR CONTRATUAL

2.1 Pelo fornecimento do objeto ora contratado, o **CONTRATANTE** pagará a **CONTRATADA** o valor total de **R\$ ** (***)**, de acordo com o anexo I deste instrumento contratual.

2.2 No valor contratado já estão incluídas todas as despesas ordinárias diretas e indiretas decorrentes da execução contratual, inclusive tributos e/ou impostos, encargos sociais, trabalhistas, previdenciários, fiscais e comerciais incidentes, taxa de administração, materiais de consumo, seguro e outros necessários ao cumprimento integral do objeto contratado.

2.3 O valor contratual poderá ser revisado nas hipóteses do artigo 65, inciso II, alínea “d” da Lei n° 8.666/93, desde que devidamente comprovado o desequilíbrio contratual por parte da **CONTRATADA**.

CLÁUSULA TERCEIRA – DAS CONDIÇÕES DE PAGAMENTO

3.1 O **CONTRATANTE** efetuará o pagamento em 04 (quatro) parcelas de igual valor, sendo a primeira até o 12º dia do mês subseqüente ao início da vigência da apólice e as demais terão vencimento em 30 (trinta), 60 (sessenta) e 90 (noventa) dias, sendo necessário que a Contratada emita a apólice e devidas notas fiscais ou de faturas que comprovem a efetivação do seguro.

*Prefeitura Municipal de Marmeleiro*

Estado do Paraná CNPJ 76.205.665/0001-01
Av. Macali, 255 - Caixa Postal 24 - Fone/Fax (46) 3525-8100 - CEP 85.615-000

3.2 A nota fiscal deverá ser apresentada no Setor de Finanças ou encaminhada nos seguintes endereços eletrônicos: nf@marmeleiro.pr.gov.br e financeiro@marmeleiro.pr.gov.br, com indicação da modalidade e número da licitação, do Contrato, e Nota Fiscal emitida em nome da:

PREFEITURA DE MARMELEIRO
CNPJ nº 76.205.665/0001-01
Avenida Macali, 255 – Centro
Marmeleiro – PR
CEP: 85.615-000
Contrato de Seguro da Frota Municipal nº **/2018
(Pregão Presencial nº **/2018)

3.3 Deverão acompanhar a nota fiscal certidões negativas de Tributos Federais, Estaduais, Municipais CNDT e do FGTS, válidas para o período do pagamento.

3.4 Em caso de devolução da Nota Fiscal ou Fatura para correção, o prazo para o pagamento passará a fluir após a sua reapresentação.

3.5 A nota fiscal/fatura deverá ser emitida pela própria CONTRATADA obrigatoriamente com o número de inscrição no CNPJ/MF apresentado nos documentos de habilitação e das propostas de preços, não se admitindo notas fiscais/faturas emitidas por outros CNPJs.

3.6 Em caso de sinistro o pagamento será efetuado para seguradora.

§1º Os pagamentos serão retidos em caso de não cumprimento pela CONTRATADA de disposições contratuais, bem como em caso de multa, até o recolhimento da mesma.

§2º O pagamento não efetuado na data de vencimento deverá ser corrigido até a data do efetivo pagamento pela variação do índice INPC ocorrida no período, salvo a ocorrência do disposto no §1º desta Cláusula.

CLÁUSULA QUARTA – DOS RECURSOS FINANCEIROS

4.1 Conforme dotações orçamentárias discriminadas a seguir:

- .

CLÁUSULA QUINTA – DOS PRAZOS, VIGÊNCIA E CRITÉRIO DE REAJUSTE

5.1 O seguro de todos os veículos terá vigência do dia ** de *** de 2018 até **de ** de 2019.

5.2 Transcorridos 03 (três) dias do prazo estabelecido para o cumprimento da obrigação, sem a devida justificativa no atraso da entrega, poderá o CONTRATANTE cancelar o pedido, sem prejuízo do direito de cobrança da(s) multa(s) devida(s).

5.3 Havendo prorrogação, os preços sofrerão reajuste anual calculado pela variação acumulada do Índice Nacional de Preços ao Consumidor – INPC, tendo a apresentação da proposta como termo inicial.

CLÁUSULA SEXTA – DAS OBRIGAÇÕES DA CONTRATANTE

Compete ao Contratante:

6.1 Efetuar o pagamento nas condições e preços pactuados;



Prefeitura Municipal de Marmeleiro

Estado do Paraná CNPJ 76.205.665/0001-01
Av. Macali, 255 - Caixa Postal 24 - Fone/Fax (46) 3525-8100 - CEP 85.615-000

6.2 Acompanhar e fiscalizar o cumprimento das disposições contratuais por parte da CONTRATADA através de servidor designado;

6.3 Oferecer todos os elementos e demais informações necessárias ao cumprimento de todas as obrigações por parte da CONTRATADA;

6.4 Receber provisoriamente o objeto, disponibilizando local, data e horário;

CLÁUSULA SÉTIMA – DAS OBRIGAÇÕES DA CONTRATADA

Compete à CONTRATADA:

7.1 Fornecer o objeto contratado observando as exigências do solicitante, dentro dos prazos estabelecidos, sob pena de responsabilidade contratual, salvo caso fortuito ou motivo de força maior;

7.2 Comunicar à Administração, no prazo máximo de 24 (vinte e quatro) horas que antecede a data prevista, os motivos que impossibilitem o cumprimento do prazo, com a devida comprovação;

7.3 Responsabilizar-se pelo transporte dos funcionários, caso necessário o deslocamento até a sede do CONTRATANTE;

7.4 Responsabilizar-se por todos os danos causados por seus empregados ao CONTRATANTE e/ou terceiros;

7.5 Manter, durante toda a execução do contrato, as condições de habilitação e qualificação exigidas na licitação;

7.6 Recolher todos os tributos e encargos trabalhistas e previdenciários decorrentes das relações de trabalho envolvidas na execução do presente contrato, bem como cumprir as Convenções Coletivas da categoria e demais dispositivos legais e normativos pertinentes;

7.7 Enviar, com antecedência, relação nominal e número da carteira de identidade de todos os funcionários designados, quando a prestação de serviços se der nas dependências do CONTRATANTE;

7.8 Corrigir, total ou parcialmente, os bens e serviços prestados com vício, defeito ou incorreção decorrentes de execução irregular, emprego ou fornecimento de peças ou materiais inadequados, sem qualquer custo adicional ao CONTRATANTE;

7.9 Não transferir a terceiros, por qualquer forma, nem mesmo parcialmente, as obrigações assumidas, nem subcontratar qualquer das prestações a que está obrigada, exceto nas condições autorizadas no edital ou na minuta de contrato.

CLÁUSULA OITAVA – DAS SANÇÕES ADMINISTRATIVAS PARA O CASO DE INADIMPLEMENTO CONTRATUAL

8.1 Em caso de inadimplemento contratual, a CONTRATADA sujeitar-se-á às seguintes sanções, isoladas ou cumulativamente, sem prejuízo das sanções previstas nos arts. 86 a 88 da Lei 8.666/93:



Prefeitura Municipal de Marmeleiro

Estado do Paraná CNPJ 76.205.665/0001-01
Av. Macali, 255 - Caixa Postal 24 - Fone/Fax (46) 3525-8100 - CEP 85.615-000

8.1.1 Advertência por faltas leves, assim entendidas como aquelas que não acarretarem prejuízos significativos ao objeto da contratação;

8.1.2 Multa:

a) moratória de 0,33% (trinta e três centésimos por cento) por dia de atraso na entrega do objeto licitado, a ser calculado sobre o valor correspondente à parte inadimplida;

b) compensatória de até 10% (dez por cento) do valor do contrato, pelo descumprimento de qualquer cláusula, exceto prazo de entrega;

c) compensatória de até 20% (vinte por cento) sobre o valor do contrato, em caso de inexecução total da obrigação assumida, bem como na hipótese de rescisão do contrato prevista no inc. I do art. 79 da Lei nº 8.666/93;

8.1.3 Suspensão temporária do direito de licitar ou contratar com o Município de Marmeleiro pelo prazo de até 02 (dois) anos;

8.1.4 Declaração de inidoneidade para licitar e contratar com a Administração Pública enquanto perdurarem os motivos determinantes da punição ou até que seja promovida a reabilitação perante a própria autoridade que aplicou a penalidade, que será concedida sempre que a CONTRATADA ressarcir o CONTRATANTE pelos prejuízos causados e após decorrido o prazo da sanção aplicada com base no item anterior.

8.2 Nenhuma sanção será aplicada sem o devido processo administrativo, com observância dos princípios do contraditório e ampla defesa e, ainda, no que couber, as disposições da Lei nº 8.666, de 1993.

8.3 Quando da aplicação de multa a CONTRATADA será notificada para, no prazo de 10 (dez) dias, recolher à Tesouraria a importância correspondente, sob pena de dedução de seu valor das parcelas a receber ou cobrança administrativa ou judicial.

8.4 Da aplicação de multa caberá recurso ao CONTRANTE, no prazo de 05 (cinco) dias úteis, a contar da data do recebimento da respectiva notificação, mediante prévio recolhimento da multa, sem efeito suspensivo. O recurso será julgado no prazo máximo de 30 (trinta) dias e, se procedente, a importância recolhida pela CONTRATADA será devolvida no prazo de 03 (três) dias, contados da data do julgamento.

8.5 As penalidades previstas somente serão relevadas quando comprovada a ocorrência de situações que se enquadrem no conceito jurídico de força maior ou caso fortuito.

8.6 As sanções ora previstas são independentes entre si, podendo ser aplicadas isoladas ou, no caso das multas, cumulativamente, sem prejuízo de outras medidas cabíveis.

CLÁUSULA NONA – DA FISCALIZAÇÃO

Ao CONTRATANTE, através de seus técnicos ou prepostos, é assegurado o direito de inspecionar, a qualquer tempo, o fornecimento do objeto contratado, devendo a CONTRATADA permitir o acesso e prestar todos os informes e esclarecimentos solicitados pela fiscalização.

Parágrafo Único



A ação fiscalizadora do Município será exercida em observância ao disposto na Lei Federal nº 8.666/93, bem como em relação aos prazos, condições e qualificações previstas no Edital de Pregão Presencial nº **/2018.

CLÁUSULA DÉCIMA – DA RESCISÃO

O presente contrato poderá ser rescindido:

- a) Administrativamente, a qualquer tempo e por ato unilateral e escrito do CONTRATANTE, nos casos dos incisos I a XII e XVII do art. 78 da Lei 8.666/93;
- b) Amigavelmente, por acordo entre as partes, reduzidas a termo no processo de licitação, comprovada a conveniência para a Administração Municipal;
- c) Judicialmente, nos termos da legislação.

§1º No caso de rescisão por iniciativa da CONTRATADA, o CONTRATANTE deverá ser notificado por escrito, com antecedência mínima de 30 (trinta) dias, com conteúdo fundamentado e comprovado.

§2º A CONTRATADA reconhece os direitos do CONTRATANTE, em caso de rescisão administrativa prevista no art. 77 da Lei nº 8.666/93.

§3º A CONTRATADA indenizará o CONTRATANTE por todos os prejuízos que este vier a sofrer em decorrência da rescisão por inadimplemento de suas obrigações contratuais.

CLÁUSULA DÉCIMA PRIMEIRA – DAS ALTERAÇÕES CONTRATUAIS

Toda e qualquer alteração deverá ser processada mediante a celebração de Termo Aditivo, vedada a modificação do objeto contratual.

§1º A CONTRATADA fica obrigada a aceitar, nas mesmas condições contratuais, os acréscimos ou supressões necessários, nos termos do artigo 65, §1º da Lei nº 8.666/93.

§2º A alteração de valor contratual, decorrente do reajuste de preço, compensação ou penalização financeira prevista no Contrato, bem como o empenho de dotações orçamentárias suplementares, até o limite do respectivo valor, dispensa a celebração de aditamento.

CLÁUSULA DÉCIMA SEGUNDA – DA PUBLICAÇÃO E DO REGISTRO

Incumbirá ao CONTRATANTE providenciar a publicação do extrato deste Contrato, no Diário Oficial do Município, nos termos do Parágrafo Único, do art. 61, da Lei 8.666/93.

CLÁUSULA DÉCIMA TERCEIRA – DA LEGISLAÇÃO APLICÁVEL

O presente instrumento contratual rege-se pelas disposições expressas na Lei nº 8.666/93 de 21 de junho de 1993 e pelos preceitos de Direito Público, aplicando-se-lhe supletivamente os princípios da Teoria Geral dos Contratos e as disposições de Direito Privado.

CLÁUSULA DÉCIMA QUARTA – DA TRANSMISSÃO DE DOCUMENTOS

A troca de documentos e informações entre as partes contratantes será efetuada através de protocolo ou outra forma de correspondência cujo recebimento possa ser atestado.



Prefeitura Municipal de Marmeleiro

Estado do Paraná CNPJ 76.205.665/0001-01
Av. Macali, 255 - Caixa Postal 24 - Fone/Fax (46) 3525-8100 - CEP 85.615-000

CLÁUSULA DÉCIMA QUINTA – DOS CASOS OMISSOS

Os casos omissos serão decididos pelo CONTRATANTE segundo as disposições contidas na Lei nº 10.520, de 2002, no Decreto Estadual nº 24.649, de 2003, na Lei nº 8.078, de 1990 - Código de Defesa do Consumidor, na Lei Complementar nº 123, de 2006, e na Lei nº 8.666, de 1993, subsidiariamente, bem como nos demais regulamentos e normas administrativas, que fazem parte integrante deste Contrato, independentemente de suas transcrições.

CLÁUSULA DÉCIMA SEXTA – SUCESSÃO E FORO

As partes firmam o presente instrumento em 02 (duas) vias de igual teor e forma, obrigando-se, por si e seus sucessores, ao fiel cumprimento do que ora ajustado, eleito o Foro da Comarca de Marmeleiro, Estado do Paraná, para dirimir toda e qualquer dúvida que possa surgir a respeito do presente contrato, independente do domicílio da CONTRATADA.

Marmeleiro, ** de *** de 2018.

MUNICÍPIO DE MARMELEIRO

Jaimir Darci Gomes da Rosa
Contratante

Contratada



Prefeitura Municipal de Marmeleiro
Estado do Paraná CNPJ 76.205.665/0001-01
Av. Macali, 255 - Caixa Postal 24 - Fone/Fax (46) 3525-8100 - CEP 85.615-000

ANEXO V

DECLARAÇÃO DE MICRO EMPRESA OU EMPRESA DE PEQUENO PORTE

(Em papel A4, preferencialmente timbrado, ou com razão social, CNPJ, endereço completo, endereço eletrônico, telefone, fax, com nome e assinatura do representante legal).

PREGÃO PRESENCIAL Nº (XXX/2018 – PMM)

Modelo de declaração de enquadramento em regime de tributação de Micro Empresa ou Empresa de Pequeno Porte (na hipótese do licitante ser uma ME ou EPP).

(Nome da Empresa), CNPJ/MF Nº.,..... sediada, (Endereço Completo) Declaro(amos) para todos os fins de direito, especificamente para participação de licitação na modalidade de pregão presencial, que estou(amos) sob o regime de microempresa ou empresa de pequeno porte, para efeito do disposto na Lei Complementar 123, de 14 de dezembro de 2006.

(Local e Data)

Nome
RG/CPF
Cargo:

ANEXO VI



Prefeitura Municipal de Marmeleiro
Estado do Paraná CNPJ 76.205.665/0001-01
Av. Macali, 255 - Caixa Postal 24 - Fone/Fax (46) 3525-8100 - CEP 85.615-000

DECLARAÇÃO DE IDONEIDADE

(Em papel A4, preferencialmente timbrado, ou com razão social, CNPJ, endereço completo, endereço eletrônico, telefone, fax, com nome e assinatura do representante legal).

PREGÃO PRESENCIAL Nº (XXX/2018 - PMM)

Declaramos para os devidos fins de direito, na qualidade de proponente do procedimento licitatório, Pregão Presencial nº xxx/2018, instaurada por esta Prefeitura Municipal, que não fomos declarados inidôneos para licitar ou contratar com o Poder Público, em qualquer de suas esferas.

Por ser expressão da verdade, firmamos a presente.

_____, em _____ de _____ 2018.

Nome
RG/CPF
Cargo:

Nome da empresa proponente:
Número do CNPJ:
Endereço completo:
Fone/E-mail:



Prefeitura Municipal de Marmeleiro

Estado do Paraná CNPJ 76.205.665/0001-01
Av. Macali, 255 - Caixa Postal 24 - Fone/Fax (46) 3525-8100 - CEP 85.615-000

ANEXO VII

DECLARAÇÃO DE INEXISTÊNCIA DE FATOS IMPEDITIVOS

(Em papel A4, preferencialmente timbrado, ou com razão social, CNPJ, endereço completo, endereço eletrônico, telefone, fax, com nome e assinatura do representante legal).

PREGÃO PRESENCIAL Nº (XXX/2018- PMM)

(Nome da Empresa), CNPJ/MF Nº (000), sediada (Endereço Completo), declara, sob as penas da Lei, que até a presente data inexistem fatos impeditivos para sua habilitação no presente processo ciente da obrigatoriedade de declarar ocorrências posteriores.

(Local e Data)

Nome
RG/CPF
Cargo:

OBS.: Esta declaração deverá ser emitida preferencialmente em papel timbrado da empresa proponente e identificada com o número do CNPJ.



Prefeitura Municipal de Marmeleiro
Estado do Paraná CNPJ 76.205.665/0001-01
Av. Macali, 255 - Caixa Postal 24 - Fone/Fax (46) 3525-8100 - CEP 85.615-000

ANEXO VIII

DECLARAÇÃO DE INEXISTÊNCIA DE EMPREGADOS MENORES

PREGÃO PRESENCIAL Nº (XXX/2018 - PMM)

(Nome da Empresa), CNPJ/MF Nº, sediada, (Endereço Completo) Declaro que não possuímos, em nosso Quadro de Pessoal, empregados menores de 18 (dezoito) anos em trabalho noturno, perigoso ou insalubre e em qualquer trabalho, menores de 16 (dezesesseis) anos, salvo na condição de aprendiz, a partir de 14 (quatorze) anos, em observância à Lei Federal nº 9854, de 27.10.99, que altera a Lei nº 8666/93.

(Local e Data)

Nome
RG/CPF
Cargo:

OBS.:

- 1) Esta declaração deverá ser emitida preferencialmente em papel timbrado da empresa proponente e identificada com o número do CNPJ.
- 2) Se a empresa licitante possuir menores de 14 anos aprendizes deverá declarar essa condição.



Prefeitura Municipal de Marmeleiro
Estado do Paraná CNPJ 76.205.665/0001-01
Av. Macali, 255 - Caixa Postal 24 - Fone/Fax (46) 3525-8100 - CEP 85.615-000

ANEXO IX

**DECLARAÇÃO DE QUE A EMPRESA POSSUI CONTA CORRENTE JUNTO A AGÊNCIA
BANCÁRIA**

A Comissão de Licitações da Prefeitura de Marmeleiro:

DECLARAÇÃO

(Nome da Empresa), CNPJ/MF N°, sediada, (Endereço Completo), declaramos para os devidos fins de direito, na qualidade de proponente do procedimento licitatório, sob a Modalidade Pregão Presencial nº/2018, instaurada por esta Prefeitura Municipal, declaramos que possuímos conta corrente junto a agências bancárias, para fins de depósitos por parte da Prefeitura Municipal de Marmeleiro, caso formos vencedores do certame. Segue abaixo a identificação da mesma

Banco: nº
C/C: nº
Empresa:

Agência: nº

Por ser expressão da verdade, firmamos a presente.

_____, em _____ de _____ 2018.

Nome
RG/CPF
Cargo:



ANEXO X

ORIENTAÇÕES PARA GERAÇÃO/REDAÇÃO DA PROPOSTA DE PREÇOS EM PROGRAMA ESPECÍFICO DO MUNICÍPIO

O programa “cotação Eletrônica de Preços” têm como objetivo registrar a proposta de preços oferecida pelo proponente referente a determinada licitação.

Identificar o representante da empresa, responsável pelo preenchimento dos dados, bem como a geração destas informações em arquivo para envio em conjunto com a proposta impressa que comporá o envelope da proposta de preços.

O conjunto de arquivos necessários à utilização são:

- Instalador.msi
- Processo_ano_númerodoprocesso_númerodofornecedor.kit(note que o nome do arquivo trás os dados: ano do processo e número do processo, para auxiliar na seleção quando existir mais de uma proposta na mesma pasta).

Observação: É necessário que o sistema operacional Windows já possua a instalação dos componentes:

- **Microsoft.NETFramework 2.0 (Windows XP), disponível no caminho:**
<http://www.microsoft.com/downloads/details.aspx?familyid=5b2c0358-915b-4eb5-9b1d-10e506da9d0f&displaylang=pt-br> (opção NetFx20SP2_x86.exe)
- Microsoft .NET Framework 3.5, disponível no caminho:
<http://www.microsoft.com/downloads/thankyou.aspx?familyId=333325fd-ae52-4e35-b531-508d977d32a6&displayLang=pt-br> (opção **DOWNLOAD**)
- Microsoft .NET Framework 4, disponível no caminho:
http://www.baboo.com.br/conteudo/modelos/Microsoft-NET-Framework-4_a38566_z0.aspx

1º PASSO – Instalação da “cotação Eletrônica de Preços”



- execute o programa “instalador.msi”, contido no arquivo compactado enviado pela entidade que



Prefeitura Municipal de Marmeleiro

Estado do Paraná CNPJ 76.205.665/0001-01
Av. Macali, 255 - Caixa Postal 24 - Fone/Fax (46) 3525-8100 - CEP 85.615-000

esta efetuando a licitação. Após o carregamento selecione a opção avançar.

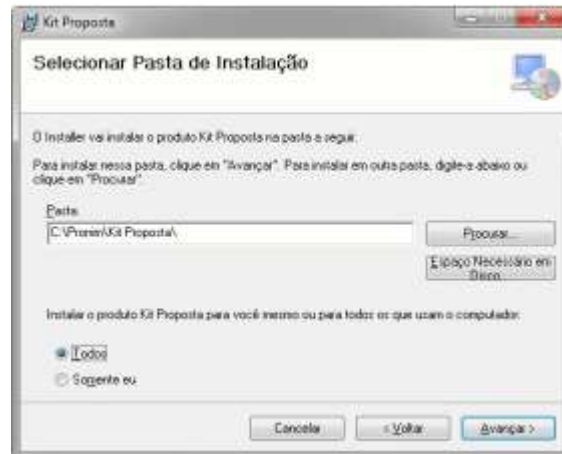

- Altere o caminho de instalação para C:\PRONIM\KIT PROPOSTA,
- Depois escolha a opção avançar em todas as etapas.
- Será criando na área de trabalho atalho com o nome de



Kit Proposta

2º PASSO – Preenchimento da Proposta

- a) Após a execução do aplicativo “Cotação Eletrônica de Preços”, será apresentada a tela a seguir. Efetue a leitura do quadro de Saudações que está em azul.



*Prefeitura Municipal de Marmeleiro*

Estado do Paraná CNPJ 76.205.665/0001-01
Av. Macali, 255 - Caixa Postal 24 - Fone/Fax (46) 3525-8100 - CEP 85.615-000

- b) Selecione a opção “iniciar cotação”, selecione a pasta em que está o arquivo fornecido pela Divisão de Licitações e clique em abrir.

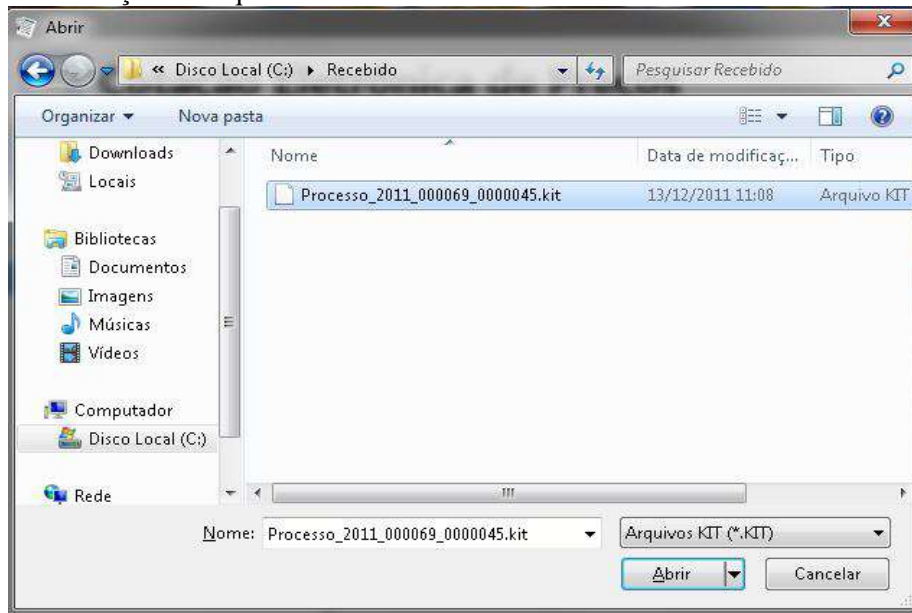

Cotação Eletrônica de Preços

Proposta Comercial

Descrição do Objeto: Seleção de propostas visando Registro de Preços para Lote 01. Material de Expediente. Lote 02. Meta. Processo Número: 09/2011

Preencher Proposta

Lote	Item	Descrição do Item	Quantidade	Unidade	Quantidade *	Valor Unitário *	Marca do Item	Prazo de Execução *	Validade da Proposta *	Total por Item
1	1	Agenda Diária 2012 com as características referidas a seguir: for...	3500	UN						
1	2	Almofada para notebook nº 03 local com Tampa de metal	4000	UN						
1	3	Apostador para 4pin, material plástico, tipo esquadro com um furo	70000	UN						
1	4	Borrão silicone, transparente, tipo cola quente (gostoso) pacote co...	3000	PCT						
1	5	Borrão silicone, transparente, tipo cola quente (fácil pacote com...	3000	PCT						
1	6	Bolacha para Apêndice de Fin. 216mm (3cm, papel branco de est...	4500	UN						
1	7	Bolacha para autenticadas, 75mm (3cm) junta via	8000	UN						
1	8	Bolacha para Calculadora Científica, 27mm (26mm) junta via) c/ 2	1200	CK						
1	9	Borracha nº 40, apagaadora de escrita Material borracha sintética	12500	CK						
1	10	Caderno Borracha caligrafia, capa em tecido infantil c/ 48 folhas	5000	UN						
1	11	Caderno Borracha desenho, capa em tecido infantil c/ 48 folhas	10000	UN						
1	12	Caderno Borracha linguagem, capa em tecido infantil c/ 48 folh...	10000	UN						
1	13	Caderno Borracha quadrado, capa em tecido infantil c/ 48 folh...	10000	UN						

Fornecedor: Wermuth, Cia. Ltda. Prazo de Execução: 12 meses Validade da Proposta: 12 meses Valor Total: R\$ 0,00

Andamento da Proposta Comercial:

1. Preencher Proposta 2. Calcular Proposta com a Legat. 3. Finalizar Proposta

Legenda: Completo Pendente

Fase 1 – Preenchimento Proposta - Serão carregados no programa todos os lotes e itens que compõem a licitação. Deste modo preencha a proposta, informando para cada item em que deseja participar o valor



unitário*, a marca, o prazo de execução e validade da proposta.

Opções extras para o usuário:

- Limpar proposta: selecione esta ação para limpar os dados de **TODOS** os lotes e itens já cadastrados na proposta.

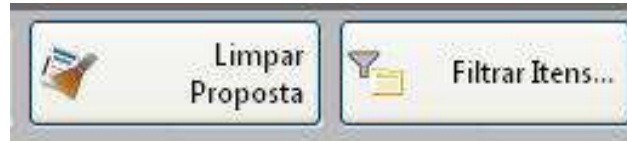

- Filtrar itens: Selecione esta opção para selecionar o lote/item específico para cotação.

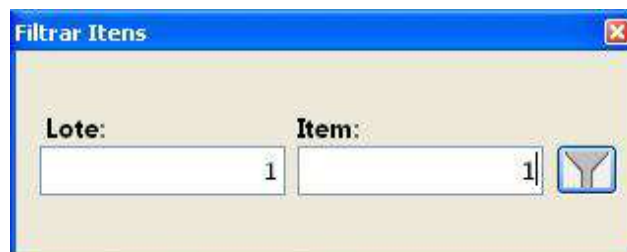

Concluído o preenchimento da proposta, clique em “**SALVAR PROPOSTA**”.

Observação:

- É possível salvar a proposta em preenchimento e continuar preenchendo posteriormente.
- O campo valor unitário deve ser preenchido com valor igual ou menor que o valor apresentado, caso seja preenchido com valor maior que o edital o item será desclassificado pela comissão de licitações.

Fase 2 – Cadastrar Representante Legal – Clique em cadastrar representante legal:





Prefeitura Municipal de Marmeleiro
Estado do Paraná CNPJ 76.205.665/0001-01
Av. Macali, 255 - Caixa Postal 24 - Fone/Fax (46) 3525-8100 - CEP 85.615-000

Proposta Comercial

Descrição do Objeto: CONTRATAÇÃO DE EMPRESA PARA EFETUAR SERVIÇOS DE TORNO PARA FABRICAÇÃO E/OU RECUPERAÇÃO DE PEÇAS DAS ... Processo Número: 409/2011

Salvar X Cancelar

Cadastrar Representante Legal

Nome *

Tipo do Documento: CPF Número do Documento *

Cargo: Data de Impressão: 20/12/2011

Andamento da Proposta Comercial:

1. Preencher Proposta 2. Cadastro Representante Legal 3. Finalizar Proposta

Legenda: Completo Pendente

Preencher os campos a seguir e clique em salvar:

- O nome do representante legal;
- O CPF (ou CNPJ se for o caso) do representante legal;
- O cargo e a data de impressão da proposta.

Após o preenchimento dos dados (itens e representante), solicitamos que seja impresso a proposta para conferência e caso a mesma esteja de acordo com a vontade do proponente, a mesma será assinada e carimbada para posterior envio.

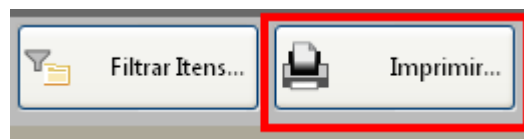

Fase 3 – Finalizar Proposta:

Caso os dados digitados e conferidos estejam corretos, selecione a opção “Finalizar Proposta”, para que:

*Prefeitura Municipal de Marameleiro*

Estado do Paraná CNPJ 76.205.665/0001-01
Av. Macali, 255 - Caixa Postal 24 - Fone/Fax (46) 3525-8100 - CEP 85.615-000

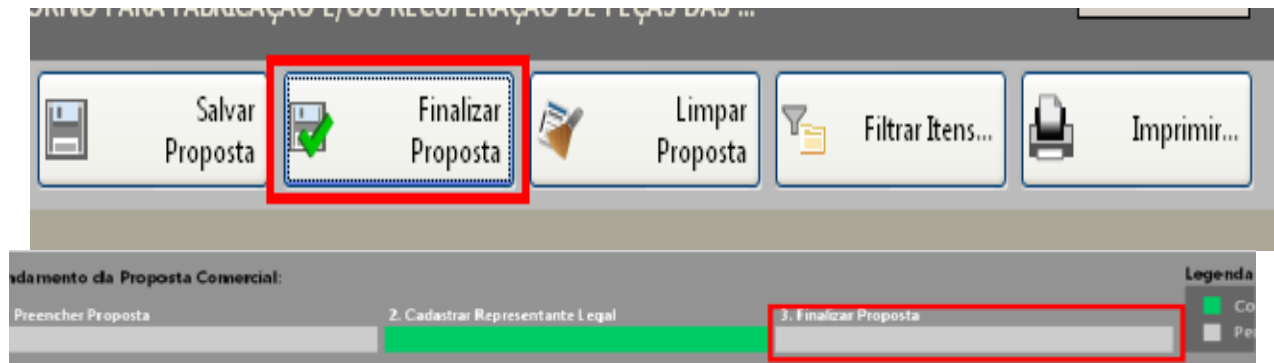

Selecione um nome para o arquivo, bem como o local de gravação do mesmo:

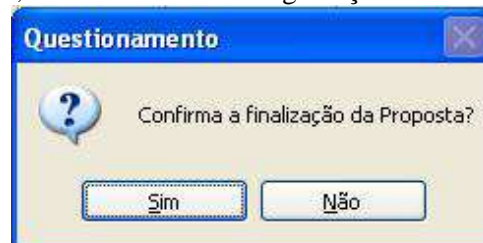

Selecione um diretório e aponte o nome para o arquivo, sugerimos usar o mesmo nome do arquivo originalmente recebido, porém em pasta diferente o local de gravação do arquivo recebido.

Em seguida, grave o arquivo.KIT em CD/DVD, para ser enviado junto com a proposta impressa.

Caso for necessário alterar alguma das informações constantes na proposta comercial após a mesma já estar finalizada, selecione a opção **REABRIR PROPOSTA**:



Obs: Caso for necessário reabrir a proposta, lembre-se que após alterar os dados, será necessário finalizá-la novamente e imprimir novamente para que constem no relatório as alterações.



Prefeitura Municipal de Marmeleiro
Estado do Paraná CNPJ 76.205.665/0001-01
Av. Macali, 255 - Caixa Postal 24 - Fone/Fax (46) 3525-8100 - CEP 85.615-000

ANEXO XI

MODELO DE DECLARAÇÃO DE AUSÊNCIA DE PARENTESCO

PREGÃO PRESENCIAL Nº (xxx/2018 - PMM)

(Nome da Empresa), neste ato representada por seus sócios *(citar o nome de todos os sócios)* DECLARA(M) sob as penas da Lei que não mantém, direta ou indiretamente, sociedade ou participação com servidor ou dirigente ligado ao governo municipal ou qualquer vínculo de natureza técnica, comercial, financeira ou trabalhista, ou ainda, parentesco em linha direta ou colateral, ou membros da comissão licitante, pregoeiro ou servidor lotado nos órgãos encarregados da contratação.

(Local e Data)

(Assinatura do representante legal da licitante)

(Nome do representante legal da licitante)

Esta declaração deverá ser emitida em papel preferencialmente timbrado da empresa proponente com o número do CNPJ., *endereço completo, endereço eletrônico, telefone, fax, com nome e assinatura do representante legal*).