

*Prefeitura Municipal de Marmeleiro*

Estado do Paraná

CNPJ 76.205.665/0001-01

Av. Macali, 255 - Caixa Postal 24 - Fone/Fax (46) 3525-8100 - CEP 85.615-000

**EDITAL DE PREGÃO PRESENCIAL Nº 021/2018 – PMM
PROCESSO ADMINISTRATIVO Nº 045/2018-LIC
REGISTRO DE PREÇO
EXCLUSIVO PARA MICRO E PEQUENAS EMPRESAS**

1 – PREÂMBULO:

O MUNICÍPIO DE MARMELEIRO - PARANÁ, mediante a Pregoeiro(a), designado(a) pela Portaria nº 5.760 de 29 de março de 2018, torna público para conhecimento dos interessados que na data e local abaixo indicados fará realizar licitação sob a modalidade PREGÃO PRESENCIAL; para Registro de Preço, conforme descrito neste Edital e seus Anexos, com base nas Leis Federais nº 8.666/93, de 21 de junho de 1993, Lei Federal nº 10.520 de 17 de julho de 2002, Decreto Municipal nº 1.519 de 26 de outubro de 2006 e Lei Complementar nº 123, de 14 de dezembro de 2006, com alterações da Lei Complementar nº 147/2014 e demais legislação aplicável, bem como as normas vigentes e aplicáveis ao objeto da presente licitação.

O PREGÃO será realizado no dia **25 de abril de 2018 às 08:00 horas** (horário de Brasília), na Prefeitura Municipal de Marmeleiro Estado do Paraná, sito a Avenida Macali, 255, Centro, CEP: 85.615.000 na sala de reuniões do Paço Municipal, quando deverão ser apresentados, no início da sessão, em avulsos os documentos para credenciamento: *a) Carta de Credenciamento (Anexo II); b) Declaração de que a proponente cumpre com os requisitos de habilitação (Anexo III); c) Declaração de ME/EPP (Anexo V) se for o caso, acompanhada pela Certidão Simplificada de Microempresa ou empresa de Pequeno Porte atualizada pela Junta Comercial do Estado da sede da licitante; d) Declaração de ausência de parentesco (Anexo XI); e) Contrato Social ou equivalente; f) Envelopes de proposta de preços e Documentos de habilitação. Os documentos listados nas alíneas a, b, c, deverão ser apresentadas fora dos envelopes de proposta de preços e habilitação.*

O PREGÃO será conduzido pelo(a) Pregoeiro(a) e Equipe de Apoio, conforme designação contida nos autos do processo.

O licitante que não pretenda credenciar representante para praticar atos presenciais, poderá encaminhar os envelopes “Proposta” e “Documentação” e em terceiro envelope, devidamente identificado (ou avulsos), a Declaração de que cumpre os requisitos de habilitação (Anexo III); Declaração de ME/EPP (Anexo V) se for o caso, acompanhada pela Certidão Simplificada de Microempresa ou empresa de Pequeno Porte atualizada e Declaração de ausência de parentesco com servidor (Anexo XI), por correio ou diretamente no protocolo.

2 – OBJETO:

2.1. A presente licitação tem por objeto a implantação de Registro de Preços para futura e eventual contratação de empresa para fornecimento de material de expediente, didático, pedagógico e material escolar, conforme especificações, estimativas de consumo e exigências estabelecidas no Anexo I.



Prefeitura Municipal de Marmeleiro

Estado do Paraná

CNPJ 76.205.665/0001-01

Av. Macali, 255 - Caixa Postal 24 - Fone/Fax (46) 3525-8100 - CEP 85.615-000

2.2. O Registro de Preços terá validade de **12 (doze) meses** contados da assinatura da Ata de Registro de Preços.

2.3. A existência do registro de preços não obriga a Administração a firmar as futuras contratações, sendo-lhe facultada a realização de procedimento específico para o bem/produto pretendido, assegurado ao beneficiário deste registro de preços a preferência pela aquisição, em igualdade de condições.

2.4. A empresa contratada deverá atender as solicitações do Município de Marmeleiro mesmo parceladamente, qualquer que seja a quantidade solicitada, observados os limites máximos estimados.

3 – TIPO DO PREGÃO:

3.1. Este PREGÃO é do tipo menor preço unitário por item.

4 – DOTAÇÃO ORÇAMENTÁRIA:

4.1. As despesas decorrentes da presente aquisição onerarão os recursos orçamentários:

- 03.01.04.122 0003 2.006 3.3.90.30.16.00.00 – 1191
- 03.01.04.122 0003 2.006 3.3.90.30.16.00.00 – 1350
- 03.01.04.122 0003 2.006 3.3.90.30.16.00.00 – 1455
- 03.01.04.122 0003 2.006 3.3.90.39.63.01.00 – 679
- 03.01.04.122 0003 2.006 3.3.90.39.63.01.00 – 680
- 03.01.04.122 0003 2.006 3.3.90.39.63.01.00 – 681
- 08.02.10.301 0016 2.027 3.3.90.30.16.00.00 – 613
- 08.02.10.301 0016 2.027 3.3.90.30.16.00.00 – 614
- 08.02.10.301 0016 2.027 3.3.90.39.63.01.00 – 1280
- 08.02.10.301 0016 2.027 3.3.90.39.63.01.00 – 1281
- 08.02.10.301 0016 2.029 3.3.90.30.16.00.00 – 1505
- 08.02.10.301 0016 2.029 3.3.90.30.16.00.00 – 1390
- 08.02.10.301 0016 2.029 3.3.90.39.63.01.00 – 1482
- 08.02.10.301 0016 2.067 3.3.90.30.16.00.00 – 1506
- 08.02.10.301 0016 2.067 3.3.90.39.63.01.00 – 1507
- 08.03.10.304 0020 2.033 3.3.90.30.16.00.00 – 1508
- 08.03.10.304 0020 2.033 3.3.90.30.16.00.00 – 1509
- 08.03.10.304 0020 2.033 3.3.90.39.63.01.00 – 1510
- 08.03.10.304 0020 2.033 3.3.90.39.63.01.00 – 1511
- 09.01.08.244 0022 2.035 3.3.90.30.16.00.00 – 1484
- 09.01.08.244 0022 2.035 3.3.90.39.63.01.00 – 671

*Prefeitura Municipal de Marmeleiro*

Estado do Paraná

CNPJ 76.205.665/0001-01

Av. Macali, 255 - Caixa Postal 24 - Fone/Fax (46) 3525-8100 - CEP 85.615-000

- 09.01.08.244 0022 2.036 3.3.90.30.16.00.00 – 1485
- 09.01.08.244 0022 2.036 3.3.90.39.63.01.00 – 672
- 09.02.08.244 0022 2.037 3.3.90.30.16.00.00 – 1037
- 09.02.08.244 0022 2.037 3.3.90.39.63.01.00 – 673
- 09.03.08.243 0025 6.043 3.3.90.30.16.00.00 – 1486
- 09.03.08.243 0025 6.043 3.3.90.39.63.01.01 – 674
- 09.03.08.243 0025 6.044 3.3.90.30.16.00.00 – 1488
- 09.03.08.243 0025 6.044 3.3.90.39.63.01.00 – 1489
- 09.03.08.243 0025 6.045 3.3.90.30.16.00.00 – 1490
- 09.03.08.243 0025 6.045 3.3.90.39.63.01.00 – 1491
- 14.01.15.452 0036 2.065 3.3.90.30.16.00.00 – 1492
- 14.01.15.452 0036 2.065 3.3.90.30.16.00.00 – 1493
- 14.01.15.452 0036 2.065 3.3.90.30.16.00.00 – 1494
- 14.01.15.452 0036 2.065 3.3.90.39.63.01.00 – 1248
- 14.01.15.452 0036 2.065 3.3.90.39.63.01.00 – 1495
- 14.01.15.452 0036 2.065 3.3.90.39.63.01.00 – 1496
- 05.01.26.782 0005 2.013 3.3.90.30.16.00.00 – 1259
- 05.01.26.782 0005 2.013 3.3.90.30.16.00.00 – 1260
- 05.01.26.782 0005 2.013 3.3.90.30.16.00.00 – 1261
- 05.01.26.782 0005 2.013 3.3.90.30.16.00.00 – 1504
- 05.01.26.782 0005 2.013 3.3.90.39.63.01.00 – 675
- 05.01.26.782 0005 2.013 3.3.90.39.63.01.00 – 676
- 12.01.18.541 0033 2.058 3.3.90.30.16.00.00 – 1196
- 12.01.18.541 0033 2.058 3.3.90.39.63.01.00 – 678
- 07.01.27.812 0015 2.025 3.3.90.30.16.00.00 – 1262
- 07.01.27.812 0015 2.025 3.3.90.39.63.01.00 – 1503
- 10.01.20.606 0030 2.049 3.3.90.30.16.00.00 – 725
- 10.01.20.606 0030 2.049 3.3.90.39.63.01.00 – 677
- 06.02.12.361 0006 2.019 3.3.90.30.16.00.00 – 1197
- 06.02.12.361 0006 2.019 3.3.90.30.16.00.00 – 1198
- 06.02.12.361 0006 2.019 3.3.90.30.16.00.00 – 1199
- 06.02.12.361 0006 2.019 3.3.90.39.63.01.00 – 1497
- 06.02.12.361 0006 2.019 3.3.90.39.63.01.00 – 1498
- 06.02.12.361 0006 2.019 3.3.90.39.63.01.00 – 1499
- 06.02.12.365 0008 2.022 3.3.90.30.16.00.00 – 1500
- 06.02.12.365 0008 2.022 3.3.90.30.16.00.00 – 1501
- 06.02.12.365 0008 2.022 3.3.90.39.63.01.00 – 1502

5 – CONDIÇÕES PARA PARTICIPAÇÃO:



Prefeitura Municipal de Marmeleiro

Estado do Paraná

CNPJ 76.205.665/0001-01

Av. Macali, 255 - Caixa Postal 24 - Fone/Fax (46) 3525-8100 - CEP 85.615-000

5.1. Esta licitação destina-se exclusivamente à participação de Microempresas ou empresas de Pequeno Porte.

5.2. Poderão participar deste pregão os interessados do ramo de atividade pertinente ao objeto da contratação e atendam a todas as exigências constantes deste Edital e seus Anexos.

5.3. É vedada a participação direta ou indireta nesta licitação:

- a) Pessoa física;
- b) Empresas estrangeiras que não funcionem no País;
- c) Empresa em regime de subcontratação, ou ainda, em consórcio;
- d) Interessados que se encontrem sob falência, concordata, concurso de credores, dissolução e liquidação, de consórcio de empresas, qualquer que seja sua forma de constituição;
- e) Empresa que tenha sido declarada inidônea para contratar com a Administração Pública, direta ou indireta, Federal, Estadual ou Municipal, ou que tenha sido punida com suspensão do direito de licitar com qualquer ente da Federação;
- f) Que mantém, direta ou indiretamente, sociedade ou participação com servidor ou dirigente ligado ao governo municipal, ou qualquer vínculo de natureza técnica, comercial, financeira ou trabalhista, ou ainda, parentesco em linha direta ou colateral, até o terceiro grau, com agente público que exerça cargo em comissão, ou membros da comissão licitante, pregoeiro ou servidor lotado nos órgãos encarregados da contratação.

6 – FORMA DE APRESENTAÇÃO DOS ENVELOPES PROPOSTA DE PREÇOS (nº 01) E DOCUMENTOS DE HABILITAÇÃO (nº 02):

6.1. Os ENVELOPES, respectivamente PROPOSTA (envelope nº 01) e DOCUMENTOS DE HABILITAÇÃO (envelope nº 02) deverão ser apresentados, fechados e indevassáveis, contendo cada um deles, em sua parte externa, além do nome da proponente, os seguintes dizeres:

6.1.1. Para o envelope nº 01:

PREGÃO Nº ____/____

ENVELOPE PROPOSTA (envelope nº 01).

PROCESSO nº ____/____

6.1.2. Para o Envelope nº 02:

PREGÃO Nº ____/____

ENVELOPES DE DOCUMENTOS (envelope nº 02)

PROCESSO Nº ____/____

6.2. Os documentos constantes dos envelopes deverão ser apresentados em 1 (uma) via, redigida com clareza, em língua portuguesa, salvo quanto às expressões técnicas de uso corrente, sem rasuras ou entrelinhas que prejudiquem sua análise, sendo a proposta datada e assinada na última folha e rubricada nas demais pelo representante legal ou pelo Procurador, juntando-se a Procuração.



Prefeitura Municipal de Marmeleiro

Estado do Paraná

CNPJ 76.205.665/0001-01

Av. Macali, 255 - Caixa Postal 24 - Fone/Fax (46) 3525-8100 - CEP 85.615-000

6.3. Os **DOCUMENTOS DE HABILITAÇÃO** (envelope 02) poderão ser apresentados em original, por cópias autenticadas por cartório ou por servidor da Administração, ou por meio de publicação em órgão da imprensa oficial, aceitando-se os expedidos via Internet.

6.3.1. A aceitação de documentação por cópia simples ficará condicionada à apresentação do original à **PREGOEIRO(A)**, por ocasião da abertura do envelope nº 02, para a devida autenticação.

6.3.1.1. Para fins da previsão contida nos subitem 6.3.1., o documento original não precisa, necessariamente, integrar o **ENVELOPE**.

6.3.1.2. Os documentos expedidos via Internet e, inclusive, aqueles outros apresentados terão, sempre que necessário, suas autenticidades/validades comprovadas por parte do(a) **PREGOEIRO(A)**.

6.3.2. Os documentos apresentados, se expressos em língua estrangeira, deverão ser autenticados por autoridade brasileira no país de origem e traduzidos para o português por tradutor público juramentado.

6.3.3. Somente serão aceitas certidões, com validade, cujas expedições/emissões não ultrapassem a 90 (noventa) dias da data final para a entrega dos envelopes.

7 – CONTEÚDO DA PROPOSTA - ENVELOPE 01:

7.1. A proposta de preço, gerada a partir das orientações constantes do Anexo X deste edital, que deverá ser apresentada, na forma eletrônica (CD-R ou pen-drive) para alimentação do sistema de apuração; e obrigatoriamente na forma impressa e assinada, em papel A4, de preferência encadernadas ou grampeadas de modo que não existam folhas soltas; impressa com clareza, sem rasuras ou entrelinhas que dificultem a análise. Na proposta constar:

- a) Especificação, marca/procedência do produto cotado (quando for o caso);
- b) Preço unitário por item do objeto licitado, com até 02 (duas) casas decimais, valor total e valor global, expressos em moeda corrente nacional, ou superior ao preço máximo estabelecido no Anexo I;
- c) Prazo de validade não inferior a 60 (sessenta) dias a contar da data de sua apresentação, ficando estabelecido que na omissão será considerado e aceito este prazo;
- d) Dados do fornecedor/empresa, conforme campos solicitados;
- e) Dados do Representante Legal da empresa ou Procurador, conforme os campos solicitados; (e assinatura na forma impressa).

Nota 1: Nos preços propostos estarão previstos, além do lucro, todos os custos diretos e indiretos relativos ao cumprimento integral do objeto do Pregão, envolvendo, entre outras despesas, tributos de qualquer natureza, frete, embalagem etc.



Prefeitura Municipal de Marmeleiro

Estado do Paraná

CNPJ 76.205.665/0001-01

Av. Macali, 255 - Caixa Postal 24 - Fone/Fax (46) 3525-8100 - CEP 85.615-000

7.1.1. O programa para elaboração da proposta eletrônica deverá ser solicitado pela proponente no seguinte endereço de e-mail: compras@marmeleiro.pr.gov.br, ou licitacao@marmeleiro.pr.gov.br, sendo que deverá anexar o Contrato Social e Comprovante de inscrição da empresa Licitante no Cadastro Nacional de Pessoa Jurídica – CNPJ, ou, diretamente na sala de licitações, desde que a empresa esteja munida dos documentos acima citados.

7.2. A apresentação da proposta implicará na plena aceitação, por parte da licitante, das condições estabelecidas neste Edital e seus Anexos.

7.3. Serão desclassificadas as propostas que conflitem com as normas deste ato convocatório ou da legislação em vigor.

7.4. O CNPJ/MF e ou CPF a ser indicado nos documentos da proposta de preço e da habilitação, deverá ser o mesmo estabelecimento da empresa que efetivamente fornecerá o objeto da presente licitação.

7.5. Em caso de divergência entre informações contidas em documentação impressa e na proposta específica, prevalecerão às da proposta. Ocorrendo divergência entre o valor unitário e total para os itens do objeto do edital, será considerado o primeiro.

7.6. Os preços propostos serão de exclusiva responsabilidade da licitante, não lhe assistindo o direito de pleitear qualquer alteração, sob alegação de erro, omissão ou qualquer outro pretexto.

7.7. A proposta de preços será considerada completa, abrangendo todos os custos para realização dos serviços do objeto licitado, como despesas e encargos inerentes aos serviços até a conclusão dos mesmos.

7.8. Em nenhuma hipótese poderá ser alterada a proposta apresentada, seja quanto ao preço, condições de pagamento, prazos ou outra condição que importe em modificação dos termos originais ofertados.

7.9. Independentemente de declaração expressa, a simples apresentação das propostas, implica em submissão a todas as condições estipuladas neste edital e seus anexos, sem prejuízo da estrita observância das normas contidas na legislação federal mencionada no preâmbulo deste edital.

7.10. Não serão aceitos documentos apresentados por meio de fac-símile, admitindo-se fotos, gravuras, desenhos, gráficos ou catálogos, apenas como forma de ilustração das propostas de preço.

8 – CONTEÚDO DOS DOCUMENTOS DE HABILITAÇÃO:



Prefeitura Municipal de Marmeleiro

Estado do Paraná

CNPJ 76.205.665/0001-01

Av. Macali, 255 - Caixa Postal 24 - Fone/Fax (46) 3525-8100 - CEP 85.615-000

8.1. Os DOCUMENTOS DE HABILITAÇÃO – ENVELOPE 02, para o presente certame, apresentados na forma estabelecida neste edital são:

8.1.1. HABILITAÇÃO JURÍDICA:

- a) Registro Comercial, junto ao órgão competente, no caso de empresa individual;
- b) Ato constitutivo, estatuto ou contrato social em vigor, devidamente registrado no órgão competente, para as sociedades comerciais, e, no caso de sociedade por ações, acompanhado de documentos de eleição de seus administradores;
- c) Inscrição do ato constitutivo, no caso de sociedades civis, acompanhado de prova de diretoria em exercício;
- d) Decreto ou autorização, em se tratando de empresa ou sociedade estrangeira em funcionamento no País, e ato de registro ou autorização para funcionamento expedido pelo órgão competente, quando a atividade assim o exigir.

8.1.2. REGULARIDADE FISCAL E TRABALHISTA:

Nota: As Microempresas e Empresas de Pequeno Porte deverão apresentar a documentação fiscal e trabalhista mesmo que haja restrição.

- a) Prova de inscrição no Cadastro Nacional de Pessoa Jurídica (CNPJ), com emissão/expedição não ultrapasse 90 (noventa) dias.
- b) Prova de regularidade para com a Fazenda Municipal (Certidão Negativa de Tributos e Contribuições Municipais);
- c) Prova de regularidade para com a Fazenda Estadual (Certidão Negativa de Dívida Ativa de tributos Estaduais);
- d) Certidão Conjunta Negativa de débitos relativos aos Tributos Federais e à Dívida Ativa da União;
- e) Prova de regularidade relativa ao Fundo de Garantia por Tempo de Serviço – FGTS, em vigência, demonstrando situação regular no cumprimento dos encargos sociais instituídos por Lei, a ser emitida pela Caixa Econômica Federal – CEF.
- f) Prova de regularidade junto à Justiça do Trabalho CNDT - Certidão Negativa de Débitos Trabalhistas.

8.1.3. REGULARIDADE ECONÔMICA:

- a) Certidão negativa de falência ou recuperação judicial, expedida pelo distribuidor da sede da Pessoa Jurídica, cuja pesquisa tenha sido realizada em data não anterior a 90 (noventa) dias da data prevista para apresentação dos envelopes.

8.1.4. DECLARAÇÕES:



Prefeitura Municipal de Marmeleiro

Estado do Paraná

CNPJ 76.205.665/0001-01

Av. Macali, 255 - Caixa Postal 24 - Fone/Fax (46) 3525-8100 - CEP 85.615-000

- a) Declaração de inexistência de empregados menores (Anexo VIII);
- b) Declaração de que a empresa não foi declarada inidônea (Anexo VI);
- c) Declaração de Inexistência de Fatos Impeditivos (Anexo VII).

8.1.5. DOCUMENTOS FACULTATIVOS:

- a) Declaração de que a empresa possui conta corrente junto a agência bancária (Anexo IX).

Nota: As Microempresas e Empresas de Pequeno Porte deverão apresentar a documentação fiscal que consta restrição.

8.2. As proponentes que possuírem o **CERTIFICADO DE REGISTRO CADASTRAL** com validade, emitido pela Prefeitura de Marmeleiro, poderão substituir os documentos exigidos para habilitação, no todo ou em parte, através de sua apresentação na forma estabelecida no presente edital, assegurando-se aos demais licitantes o direito de acesso aos dados constantes do respectivo cadastro.

8.3. Documentos constantes deste item, apresentados no momento do credenciamento poderão deixar de compor o envelope “**DOCUMENTAÇÃO**”.

8.4. Não será aceito protocolo de entrega ou solicitações de substituição de documento àquele exigido no presente **EDITAL** e seus **ANEXOS**.

8.5. Sendo a licitante matriz, todos os documentos deverão ser apresentados em seu nome; no caso da licitante ser a filial, todos os documentos apresentados deverão ser em nome da filial, exceto aqueles de validade conjunta por força de lei. Caso a licitante (matriz) queira executar as contratações através de filial, deverá apresentar, também, os documentos previstos para habilitação desta, e vice-versa.

9 – CONSULTA, DIVULGAÇÃO E ENTREGA DO EDITAL:

9.1. O **EDITAL** poderá ser consultado por qualquer interessado na Av. Macali, 255, Divisão de Licitações, durante o expediente normal do órgão licitante, das 08:30 as 11:30, e das 13:30 as 17:00 horas, até a data aprazada para recebimento dos documentos e dos envelopes “**PROPOSTA**” e “**DOCUMENTAÇÃO**”. Sua obtenção, gratuita, poderá se dar no site www.marmeleiro.pr.gov.br.

9.2. O aviso do **EDITAL** será publicado no Jornal de Beltrão de circulação local, divulgado no **PORTAL DA PREFEITURA** (www.marmeleiro.pr.gov.br).

10 – ESCLARECIMENTOS AO EDITAL:



Prefeitura Municipal de Marmeleiro

Estado do Paraná

CNPJ 76.205.665/0001-01

Av. Macali, 255 - Caixa Postal 24 - Fone/Fax (46) 3525-8100 - CEP 85.615-000

10.1. É facultado a qualquer interessado a apresentação de pedido de esclarecimentos sobre o ato convocatório do **PREGÃO** e seus anexos, podendo até mesmo envolver a solicitações de cópias da legislação disciplinadora do procedimento, cujo custo da reprodução gráfica será cobrado.

10.1.1. A pretensão referida no **subitem 10.1.** poderá ser formalizada por meio de requerimento endereçado à autoridade subscritora do **EDITAL**, devidamente protocolado no endereço e horário constantes do **subitem 9.1.** Também será aceito pedido de esclarecimentos encaminhando por meio de e-mail compras@marmeleiro.pr.gov.br e licitacao@marmeleiro.pr.gov.br, cujos documentos originais correspondentes deverão ser entregues no prazo indicado no subitem 10.1.3.

10.1.2. As dúvidas a serem equacionadas por telefone serão somente aquelas de caráter estritamente informal.

10.1.3. Os esclarecimentos deverão ser prestados no prazo de 1 (um) dia útil, a contar do recebimento da solicitação por parte da autoridade subscritora do edital, passando a integrar os autos do **PREGÃO**, dando-se ciência às demais licitantes, através da divulgação do pedido e do esclarecimento no sitio oficial.

11 – PROVIDÊNCIAS/IMPUGNAÇÃO AO EDITAL:

11.1. É facultado a qualquer interessado a apresentação de impugnação ao ato convocatório do **PREGÃO** e seus anexos, observado, para tanto, o prazo de até 2 (dois) dias úteis anteriores à data fixada para recebimento das propostas.

11.1.1. As medidas referidas no **subitem 11.1.** poderão ser formalizadas por meio de requerimento endereçado à autoridade subscritora do **EDITAL**, devidamente protocolado no endereço e horário constantes do **subitem 9.1.** Também será aceito pedido de providências ou de impugnação encaminhado por meio dos e-mails compras@marmeleiro.pr.gov.br e licitacao@marmeleiro.pr.gov.br, cujos documentos originais deverão ser entregues no prazo indicado também no **subitem 11.1.**

11.1.2. A decisão sobre a impugnação será proferida pela autoridade subscritora do ato convocatório do **PREGÃO**, no prazo de 1 (um) dia útil antes da data da sessão pública, com juntada nos autos do processo e divulgação no sítio oficial.

11.1.3. O acolhimento da impugnação exige, desde que implique em modificação(ões) do ato convocatório do **PREGÃO**, além da(s) alteração(ões) decorrente(s), divulgação pela mesma forma que se deu o texto original e designação de nova data para a realização do certame.

12 – CREDENCIAMENTO:

12.1. O **CREDENCIAMENTO** dos representantes deverão ser entregue ao **PREGOEIRO(A)**, respondendo o licitante por sua autenticidade e legitimidade. O representante deverá identificar-se e exibir a Carteira de Identidade ou outro documento equivalente, com fotografia.



Prefeitura Municipal de Marmeleiro

Estado do Paraná

CNPJ 76.205.665/0001-01

Av. Macali, 255 - Caixa Postal 24 - Fone/Fax (46) 3525-8100 - CEP 85.615-000

12.2. O credenciamento far-se-á por meio de instrumento público de procuração ou instrumento particular, conforme modelo Anexo II deste Edital com CNPJ: da proponente, com poderes específicos para, além de representar a proponente em todas as fases do **PREGÃO**, formular verbalmente lances, desistir verbalmente de formular lances, negociar a redução de preços, desistir pelo silêncio da intenção de interpor recurso administrativo ao final da sessão, manifestar-se imediatamente e motivadamente sobre a intenção de interpor recurso administrativo ao final da sessão, assinar a ata da sessão, presar todos os esclarecimentos solicitados pelo **PREGOEIRO(A)**, enfim, praticar todos os demais atos pertinentes ao certame.

12.2.1. Na hipótese de apresentação de procuração por instrumento particular, a mesma deverá vir acompanhada do Ato constitutivo da proponente ou de outro documento, onde esteja expressa a capacidade/competência do outorgante para constituir mandatário.

12.3. Se o representante da proponente ostentar a condição de sócio, dirigente ou assemelhado da empresa proponente, ao invés de instrumento público de procuração ou instrumento particular, deverá apresentar cópia do respectivo Estatuto/Contrato Social ou documento equivalente, no qual estejam expressos seus poderes para exercerem direitos e assumir obrigações em decorrência de tal investida.

É admitido somente um representante por proponente.

A ausência da documentação referida neste item ou a apresentação em desconformidade com as exigências previstas impossibilitará, exclusivamente, a prática de atos presenciais.

A Declaração de MICROEMPRESA ou EMPRESA DE PEQUENO PORTE – EPP será recebida exclusivamente nesta oportunidade nos Termos do Anexo V, acompanhada pela Certidão Simplificada de Microempresa ou empresa de Pequeno Porte atualizada pela Junta Comercial do Estado da sede da licitante.

13 – RECEBIMENTO DOS DOCUMENTOS DE HABILITAÇÃO E DOS ENVELOPES PROPOSTA E DOCUMENTOS DE HABILITAÇÃO:

13.1. A análise dos documentos de habilitação (fora dos envelopes): *Declaração de que a proponente cumpre com os requisitos de habilitação e documentos de habilitação, Declaração de não possuir parentesco, Certidão simplificada de Micro Empresa ou Empresa de Pequeno Porte e Certidão de Optante pelo Simples* será o primeiro ato da sessão.

13.1.1. A ausência dos documentos elencados no subitem 13.1 ou a apresentação em desconformidade com as exigências previstas impossibilitará a participação da proponente neste Pregão.

13.1.2. Recebidos os envelopes e documentos, passar-se-á para a abertura dos envelopes Propostas.



Prefeitura Municipal de Marmeleiro

Estado do Paraná

CNPJ 76.205.665/0001-01

Av. Macali, 255 - Caixa Postal 24 - Fone/Fax (46) 3525-8100 - CEP 85.615-000

14 – ABERTURA DOS ENVELOPES PROPOSTA:

14.1. Compete ao **PREGOEIRO(A)** proceder à abertura dos **ENVELOPES PROPOSTA DE PREÇOS**, conservando intactos os **ENVELOPES DOCUMENTOS DE HABILITAÇÃO**.

14.2. Iniciada a abertura dos envelopes proposta, não serão admitidos novos proponentes.

15 – EXAME E CLASSIFICAÇÃO DE CONFORMIDADE DAS PROPOSTAS:

15.1. O **PREGOEIRO(A)** examinará as **PROPOSTAS** sempre levando em conta as exigências fixadas no **item 6 e 7**.

15.1.1. O exame envolvendo o(s) ofertado(s) implicará na constatação da conformidade do(s) mesmo(s) com as especificações estabelecidas no Edital e seus Anexos, para atendimento das necessidades do órgão licitante.

15.2. Definidas as **PROPOSTAS** que atendam às exigências retro, envolvendo o objeto e o valor, o **PREGOEIRO(A)** elaborará a classificação para a fase de lances, sempre em obediência ao critério de menor preço por item.

16 – DESCLASSIFICAÇÃO DAS PROPOSTAS:

16.1. Será desclassificada a **PROPOSTA** que:

- a) Deixar de atender quaisquer das exigências preconizadas para a correspondente apresentação;
- b) Apresentar rasuras ou entrelinhas que prejudiquem sua análise;
- c) Oferecer vantagem não prevista neste **EDITAL**, inclusive financiamentos subsidiados ou a fundo perdido, ou ainda vantagem baseada nas ofertas das demais proponentes;
- d) Apresentar com preço(s) manifestamente inexequível(is), ou superior ao constante do anexo I;
- e) Apresentar item(ns) com preço(s) simbólico(s) ou de valor(es) zero;
- f) Não apresentar a marca do produto.

16.2. Para alimentação da proposta no sistema de apuração do pregão é imprescindível a correta gravação eletrônica, conforme os passos de orientação no anexo X, porém a apresentação do arquivo eletrônico com erro ou vício não será motivo para desclassificação da proponente, sendo concedido tempo determinado durante a sessão para a correção de eventuais falhas.

16.3. Não sendo possível a correção das falhas da proposta eletrônica será considerada válida a proposta apresentada em papel, desde que atenda todos os quesitos do item 7.1 do presente edital.



Prefeitura Municipal de Marmeleiro

Estado do Paraná

CNPJ 76.205.665/0001-01

Av. Macali, 255 - Caixa Postal 24 - Fone/Fax (46) 3525-8100 - CEP 85.615-000

16.4. Havendo divergência de valores entre a proposta impressa e a proposta eletrônica prevalecerá os valores da proposta impressa.

17 – DEFINIÇÃO DAS PROPONENTES PARA OFERECIMENTO DE LANCES VERBAIS:

17.1. Para efeito de **OFERECIMENTO DE LANCES VERBAIS**, o **PREGOEIRO(A)** selecionará, sempre com base na classificação provisória, a proponente que tenha apresentado a proposta de menor preço e todas aquelas que hajam oferecido propostas em valores sucessivos e superiores em até 10% (dez por cento) àquela de menor preço.

17.1.1. Não havendo, pelo menos, 3 (três) propostas em conformidade com a previsão estabelecida no **subitem 17.1.**, o **PREGOEIRO(A)** selecionará, sempre com base na classificação provisória, a melhor proposta e as duas propostas imediatamente superiores, quando houver, para que suas proponentes participem dos lances quaisquer que tenham sido os preços oferecidos nas propostas, observada a previsão estampada no **subitem 17.1.**

17.1.2. Em caso de empate entre duas ou mais propostas, observar-se-ão, também para efeito da definição das proponentes que poderão oferecer lances, as seguintes regras:

- a) Proposta de menor preço e todas as outras cujos valores sejam superiores até 10% (dez por cento) àquela de menor preço, devendo existir, nesta situação, no mínimo, 3 (três) propostas válidas para a etapa de lances, conforme previsto no **subitem 17.1.1;**
- b) Todas as propostas coincidentes com um dos 3 (três) menores valores ofertados, se houver.

17.1.3. Na hipótese da ocorrência das previsões colacionadas no **subitem 17.1.2.**, letras “a” e “b”, para efeito do estabelecimento da ordem da classificação provisória das proponentes empatadas, a correspondente definição será levada a efeito a ordem estabelecida no sistema LC CETIL, que ordena a definição pela ordem de registro.

17.1.4. Havendo uma única proponente ou tão somente uma proposta válida, o **PREGOEIRO(A)** poderá decidir, justificadamente, pela suspensão do **PREGÃO**, inclusive para outros aspectos pertinentes e o próprio preço cotado, ou pela repetição do **PREGÃO** ou, ainda, dar prosseguimento ao **PREGÃO**, condicionado, em todas as hipóteses, à inexistência de prejuízos ao órgão licitante, devidamente justificados.

18 – OFERECIMENTO/INEXISTÊNCIA DE LANCES VERBAIS:

18.1. Somente será(ão) aceito(s) **LANCE(S) VERBAL(IS)** que seja(m) inferior(es) ao valor da menor **PROPOSTA ESCRITA** e/ou do último menor **LANCE VERBAL** oferecido.

18.2. O **PREGOEIRO(A)** convidará individualmente as proponentes classificadas para **OFERECIMENTO DE LANCES VERBAIS**, de forma sequencial, a partir da proponente da proposta de maior preço e as demais em ordem decrescente de valor, sendo que a proponente da proposta de menor preço será a última a **OFERECER LANCE VERBAL**.



Prefeitura Municipal de Marmeleiro

Estado do Paraná

CNPJ 76.205.665/0001-01

Av. Macali, 255 - Caixa Postal 24 - Fone/Fax (46) 3525-8100 - CEP 85.615-000

18.3. Não poderá haver desistência dos lances ofertados, sujeitando-se o licitante desistente às penalidades constantes deste edital.

18.4. Quando convocado pelo **PREGOEIRO(A)**, a desistência da proponente de apresentar lance verbal implicará na exclusão da etapa de **LANCES VERBAIS**, ficando sua última proposta registrada para a classificação final.

18.5. A etapa de **OFERECIMENTO DE LANCES VERBAIS** terá prosseguimento enquanto houver disponibilidade para tanto por parte das proponentes, observado o valor mínimo estabelecido.

18.6. O encerramento da etapa de **OFERECIMENTO DE LANCES VERBAIS** ocorrerá quando todos os proponentes declinarem da correspondente formulação.

18.7. Declarada encerrada a etapa de **OFERECIMENTO DE LANCES VERBAIS** e classificadas as propostas na ordem crescente de valor, incluindo aquelas que declinaram do oferecimento de lance(s), sempre com base no último preço/lance apresentado, o **PREGOEIRO(A)** examinará a aceitabilidade do valor daquela de menor preço, decidindo motivadamente a respeito.

18.8. O **PREGOEIRO(A)** decidirá motivadamente pela negociação com a proponente de menor preço, para que seja obtido preço melhor.

18.9. Na hipótese de não realização de lances verbais, o **PREGOEIRO(A)** igualmente verificará a conformidade entre a proposta escrita de menor preço e sua aceitabilidade observados a decisão motivada da negociação.

18.10. Após a fase de lances, havendo propostas ou lances, conforme o caso, de microempresas ou empresas de pequeno porte, com intervalo de até 5% (cinco por cento) superiores à licitante originalmente melhor classificada no certame, serão essas consideradas empatadas, com direito de preferência pela ordem de classificação, nos termos do artigo 44, da Lei Complementar nº 123, de 14 de dezembro de 2006, alterada pela Lei Complementar 147/2014 de 07 de agosto 2014 para oferecer proposta.

18.11. Não sendo exercido o direito de preferência com apresentação de proposta/lance inferior pela microempresa ou empresa de pequeno porte, conforme o caso, no prazo de 05 (cinco) minutos após o encerramento de lances a contar da convocação do pregoeiro(a), ocorrerá a preclusão e a adjudicação ao licitante da proposta originalmente mais bem classificada, ou revogação do certame.

18.12. O instituto da preferência da contratação no exame das propostas previsto no presente edital, somente se aplicará na hipótese da proposta inicial não ter sido apresentada por microempresa ou empresa de pequeno porte.



Prefeitura Municipal de Marmeleiro

Estado do Paraná

CNPJ 76.205.665/0001-01

Av. Macali, 255 - Caixa Postal 24 - Fone/Fax (46) 3525-8100 - CEP 85.615-000

18.13. O **PREGOEIRO(A)** deverá comparar os preços apresentados com atuais praticados no mercado ou até mesmo propostos em licitações anteriores, utilizando-se da pesquisa realizada, que será juntada aos autos por ocasião do julgamento, e/ou de todos os meios possíveis para a correspondente verificação.

18.14. O **PREGOEIRO(A)** pode solicitar a demonstração da exequibilidade dos preços propostos após término da fase competitiva e, ao mesmo tempo, o proponente de menor preço tem o dever de portar informações acerca dos custos (planilha e demonstrativos) em que incorrerá para o atendimento do objeto do **PREGÃO**, suficientes para justificar a proposta escrita de menor preço ou o lance verbal de menor preço que apresentar.

18.15. A não apresentação dos elementos referidos no subitem anterior ou a apresentação de elementos insuficientes para justificar a proposta escrita de menor preço ou o lance verbal de menor preço acarretará a desclassificação do proponente.

18.16. Considerada aceitável a oferta de menor preço, será aberto o envelope contendo os **DOCUMENTOS DE HABILITAÇÃO** da sua proponente, facultando-lhe o saneamento da documentação de natureza declaratória na própria sessão.

18.17. Para efeito de saneamento, a correção da(s) falha(s) formal(is) poderá ser desencadeada durante a realização da própria sessão pública, com a apresentação, encaminhamento de documento(s), ou com a verificação desenvolvida por meio eletrônico, fac-símile, ou ainda por qualquer outro método que venha a produzir o(s) efeito(s) indispensável(is).

18.18. Aberto o invólucro “documentação” da ME/EPP, em havendo restrição quanto a regularidade fiscal, fica concedido um prazo de 05 (cinco) dias úteis, para sua regularização, prorrogável por igual período mediante justificativa tempestiva e aceita pelo pregoeiro(a), a contar da intimação para regularização e assinatura da Ata de Registro de Preços.

18.19. A não regularização fiscal no prazo estabelecido no subitem 18.18., implicará decadência do direito à contratação, com aplicação das sanções previstas neste edital, sendo facultado à Administração convocar os licitantes remanescentes, na ordem de classificação, para negociar nos termos do disposto no artigo 4º, inciso XXIII, da Lei nº 10.520, de 17 de julho de 2002.

18.20. Constatado o atendimento das exigências habilitatórias previstas no EDITAL, a proponente será declarada vencedora, quando se inicia o prazo de 48 (quarenta e oito) horas para o vencedor da Licitação apresentar planilha compatibilizando os preços dos itens correspondentes aos lotes arrematados, observado os preços máximos constantes do anexo I.

18.21. Se a oferta não for aceitável ou se a proponente desatender às exigências habilitatórias, o **PREGOEIRO(A)** examinará a oferta subsequente de preço, observado os procedimentos previstos neste edital quanto a negociação e recurso, até a apuração de uma oferta aceitável cuja proponente



Prefeitura Municipal de Marmeleiro

Estado do Paraná

CNPJ 76.205.665/0001-01

Av. Macali, 255 - Caixa Postal 24 - Fone/Fax (46) 3525-8100 - CEP 85.615-000

atenda aos requisitos de habilitação, caso em que será declarada vencedora, observando-se igualmente as previsões estampadas nos subitens anteriores.

19 – RECURSO ADMINISTRATIVO:

19.1. Por ocasião do final da sessão, a(s) proponente(s) que participou(aram) do PREGÃO ou que tenha(m) sido impedida(s) de fazê-lo(s), se presente(s), deverá(ão) manifestar imediata e motivadamente a(s) intenção(ões) de recorrer.

19.2. Havendo interposição motivada de recurso contra qualquer ato do procedimento, a recorrente poderá juntar as razões recursais no prazo de 03 (três) dias, sem prejuízo das prerrogativas do Pregoeiro(a) na própria sessão pública.

19.3. As demais proponentes ficam, desde logo, intimada para apresentar contrarrazões em igual número de dias, que começarão a correr no término do prazo do **RECORRENTE**.

19.4. Após a apresentação das contrarrazões ou do decurso do prazo estabelecido para tanto, o **PREGOEIRO(A)** examinará o recurso, podendo reformar sua decisão ou encaminhá-lo, devidamente informado, à autoridade competente para decisão.

19.5. Os autos do PREGÃO permanecerão com vista franqueado aos interessados, no endereço e horários previstos nos subitem 9.1. deste Edital.

19.6. O recurso terá efeito suspensivo, sendo que seu Acolhimento importará na invalidação dos atos insuscetíveis de aproveitamento.

20 – ADJUDICAÇÃO:

20.1. A falta de manifestação imediata e motivada da intenção de interpor recurso, importará na decadência do direito de recorrer, competindo ao **PREGOEIRO(A)** adjudicar o(s) objeto(s) do certame (à(s) proponente(s) declarada(s) vencedora(s)).

20.2. Existindo recurso(s) e constatada a regularidade dos autos praticados e após a decisão do(s) mesmo(s), a autoridade competente deve, se for o caso, praticar o ato de adjudicação do(s) objeto(s) do certame à(s) proponente(s) vencedora(s).

21 – HOMOLOGAÇÃO:

21.1. Compete à autoridade competente homologar o **PREGÃO**.

21.2. A partir do ato de homologação será fixado o início do prazo de convocação da(s) proponente(s) adjudicatária(s) para assinar o instrumento de contrato, respeitada a validade de sua proposta, no prazo de 05 (cinco) dias úteis. O prazo poderá ser prorrogado por igual período,



Prefeitura Municipal de Marmeleiro

Estado do Paraná

CNPJ 76.205.665/0001-01

Av. Macali, 255 - Caixa Postal 24 - Fone/Fax (46) 3525-8100 - CEP 85.615-000

havendo motivo justificado e aceito pela Administração Municipal. Não havendo contratação no prazo estabelecido, seja por desinteresse do adjudicatário ou por descumprimento de qualquer encargo imposto neste Edital, ocorrerá a decadência do direito de contratar, sem prejuízo das sanções nele previstas.

21.2. O resultado final do **PREGÃO** será publicado no Jornal de Beltrão e estampado na Internet nos endereços constantes deste Edital.

22 – CONTRATAÇÃO:

22.1. A contratação se fará nos termos do instrumento anexo ao presente Edital (ANEXO IV), com eficácia e vigência constante do mesmo, cujo extrato será publicado no órgão oficial do município, nos termos do *Parágrafo único do artigo 61, da Lei Federal nº 8.666/93*.

22.2. A recusa injustificada de assinar o instrumento Ata de Registro de Preço no prazo estabelecido, caracteriza o descumprimento total da obrigação assumida por parte da proponente adjudicatória, sujeitando-se às sanções previstas no item 34.

23 – ENTREGA/RECEBIMENTO DO OBJETO:

23.1. Os itens objeto deste PREGÃO serão entregues e recebidos provisoriamente no âmbito estabelecido neste Edital e Anexos, inclusive Ata de Registro de Preço, para efeito simultâneo ou posterior verificação, conforme o caso, da compatibilidade com as especificação pactuadas, envolvendo a qualidade, quantidade, perfeita adequação, resultando no recebimento definitivo, observando o prazo de 48 (quarenta e oito) horas corridos de sua entrega.

23.2. O recebimento definitivo não exclui a responsabilidade da proponente adjudicatória, nos termos das prescrições legais, podendo levarão cancelamento do contrato, sem prejuízo das sanções previstas neste Edital e Contrato dela decorrentes.

24 – DA ASSINATURA DA ATA DE REGISTRO DE PREÇOS:

24.1. Serão convocados os primeiros colocados para assinar o Termo da Ata de Registro de Preços, **em até 3 (três) dias**, nos casos em que o Termo da Ata de Registro de Preços for encaminhada via correio, a contratada terá o mesmo prazo para devolução (em até 3 (três) dias), **sob pena de decair ao direito à contratação, sem prejuízo das sanções previstas no artigo 81 da Lei nº 8.666/93**, que terá efeito de compromisso de fornecimento nas condições estabelecidas.

24.2. A aquisição com os fornecedores registrados será formalizada pela Municipalidade, por intermédio da emissão da Nota de Empenho.

25 – DO GESTOR DA ATA DE REGISTRO DE PREÇOS:



Prefeitura Municipal de Marmeleiro

Estado do Paraná

CNPJ 76.205.665/0001-01

Av. Macali, 255 - Caixa Postal 24 - Fone/Fax (46) 3525-8100 - CEP 85.615-000

25.1. A Administração indicará como gestor da Ata de Registro de Preços; o Diretor do Departamento solicitante, ou pessoa designada para substituí-lo, dentro dos padrões determinados pela Lei de Licitações e Contratos nº 8.666/93, que será responsável pelo acompanhamento e fiscalização da sua execução, procedendo ao registro das ocorrências e adotando as providências necessárias ao seu fiel cumprimento, tendo por parâmetro os resultados previstos no contrato. Entre suas atribuições está a de apurar a ocorrência de quaisquer circunstâncias que incidam especificamente no art 78 e 88 da Lei 8666/93 que trata das Sanções Administrativas para o caso de inadimplemento contratual e cometimento de outros atos ilícitos.

25.2. As decisões e providências que ultrapassem a competência destes, deverão ser solicitadas à autoridade superior, em tempo hábil, para a adoção das medidas convenientes.

25.3. O Gestor responsável pela Ata de Registro de Preços deverá acompanhar, periodicamente, os preços praticados no mercado para os bens registrados, nas mesmas condições de fornecimento, podendo, para tanto, valer-se de pesquisa de preços ou de outro processo disponível.

26 – PRAZO E LOCAL DE ENTREGA:

26.1. Os produtos/materiais, objeto desta licitação deverão ser entregues nos prazos, condições e local estabelecidos no Anexo I deste Edital.

26.2. O objeto da licitação será acompanhado e/ou fiscalizado, por servidor ou comissão designada pela autoridade competente.

27 – DAS OBRIGAÇÕES DO CONTRATANTE:

27.1. Compete ao Contratante:

27.1.1. Prestar à Contratada todos os esclarecimentos necessários à execução do instrumento contratual;

27.1.2. Paralisar ou suspender a qualquer tempo, a entrega dos materiais contratados, de forma parcial ou total, mediante pagamento único e exclusivo das mercadorias entregues;

27.1.3. Efetuar o pagamento na forma e prazo previstos;

27.1.4. Havendo interesse público, alterar no decorrer da execução do instrumento contratual, o horário e local de trabalho, preservando-se o mínimo de horas/dia.

28 – OBRIGAÇÕES DA CONTRATADA:

28.1. Compete à Contratada:

28.1.1. A Contratada se obriga a manter, durante toda a execução do instrumento contratual, em todas as condições de habilitação e qualificação exigidas na licitação;



Prefeitura Municipal de Marmeleiro

Estado do Paraná

CNPJ 76.205.665/0001-01

Av. Macali, 255 - Caixa Postal 24 - Fone/Fax (46) 3525-8100 - CEP 85.615-000

28.1.2. A Contratada responsabiliza-se, inteira e completamente, pelos materiais entregues em decorrência deste instrumento contratual, inclusive quanto a sua eficiência e ainda no tocante à responsabilidade civil;

28.1.3. A Contratada, além dos casos previstos na legislação em vigor, é responsável:

- a) Por quaisquer danos ou prejuízos que por acaso causar à Administração ou a terceiros, em decorrência do não cumprimento das obrigações assumidas neste instrumento contratual;
- b) Pela indenização ou reparação de danos ou prejuízos decorrentes de negligência, imprudência e/ou imperícia, na execução dos serviços contratados;
- c) Arcar com os encargos trabalhistas, previdenciários, fiscais e outros decorrentes do presente instrumento contratual;

29 – PAGAMENTO:

29.1. O pagamento será realizado, mediante à entrega do objeto e apresentação de nota fiscal pela contratada, no período de 01 a 12 do mês subseqüente a entrega das mercadorias uma vez implementada as demais condições exigidas na forma de pagamento.

29.2. O pagamento será efetuado por meio de depósito em conta Corrente da proponente vencedora indicada pela Contratada no Anexo IX do presente Edital.

30 – DA GARANTIA CONTRATUAL:

30.1. Não será exigida a prestação de garantia, para participação no presente **PREGÃO**.

31 – DA REVISÃO DO REGISTRO DE PREÇOS:

31.1. O gestor responsável pela Ata de Registro de Preços deverá acompanhar, periodicamente, os preços praticados no mercado para os bens registrados, nas mesmas condições de fornecimento, podendo, para tanto, valer-se de pesquisa de preços ou de outro processo disponível.

32 – DO REAJUSTE DE PREÇOS E REEQUILIBRIO ECONÔMICO FINANCEIRO:

32.1. Durante a vigência do Registro de Preços, os valores registrados não serão reajustados.

32.2. Caso haja alteração imprevisível no custo, caberá ao contratado requerer e demonstrar documentalmente, a necessidade de reequilíbrio econômico-financeiro, com fundamento no artigo 65, II, “d”, da Lei nº 8.666/93.

32.3. Os valores recompostos somente serão repassados após a assinatura, devolução do Termo assinado (conforme o caso) e publicação do Termo de Aditamento.

33 – DO CANCELAMENTO DO REGISTRO DE PREÇOS:



Prefeitura Municipal de Marmeleiro

Estado do Paraná

CNPJ 76.205.665/0001-01

Av. Macali, 255 - Caixa Postal 24 - Fone/Fax (46) 3525-8100 - CEP 85.615-000

33.1. O Registro de Preços poderá ser cancelado nas seguintes ocasiões:

31.1.1. A pedido, quando comprovar estar impossibilitado de cumprir as suas exigências por ocorrência de casos fortuitos ou de força maior, devidamente comprovado;

33.1.2. Por iniciativa do órgão ou entidade responsável, quando a empresa:

33.1.2.1. Descumprir as condições da Ata de Registro de Preços;

33.1.2.2. Não comparecer ou se recusar a retirar, no prazo estabelecido no edital, a respectiva Nota de Empenho ou instrumento equivalente no prazo estabelecido pela Administração, sem justificativa aceitável;

33.1.2.3. Não aceitar reduzir o seu preço registrado, na hipótese de este se tornar superior àqueles praticados no mercado.

33.2. Além dos motivos já previstos, também constituirão motivos para o cancelamento unilateral da Ata de Registro de Preços os descritos nos artigos 77 a 80 da Lei 8.666/93.

33.3. O cancelamento de registro do fornecedor será devidamente autuado no respectivo processo administrativo, e ensejará aditamento da Ata pelo órgão ou entidade responsável, que deverá informar aos demais fornecedores registrados a nova ordem de registro.

34 – SANÇÕES ADMINISTRATIVAS:

34.1. Ficará impedido de licitar com O MUNICÍPIO DE MARMELEIRO/PREFEITURA MUNICIPAL pelo prazo de até 05 (cinco) anos ou enquanto perdurarem os motivos determinantes da punição, a pessoa física ou jurídica que praticar qualquer dos atos contemplados no art. 7º da Lei 10.520, de 17/07/2002, publicado no DOU. De 18/07/2002

a) A aplicação da penalidade capitulada no subitem anterior não impossibilitará a incidência das demais cominações legais contemplada na Lei nº 8.666, de 21/06/1993, publicada no DOU de 22/06/1993.

34.2. Independentemente da aplicação das penalidades retro indicadas, a(s) proponente(s) ficará(ão) sujeita(s), ainda à composição das perdas e danos causados à Administração Municipal decorrentes de sua inadimplência, bem como arcará(ao) com a correspondente diferença de preços verificada em nova contratação, na hipótese da(s) proponente(s) não aceitar(em) a contratação pelos mesmos preços e prazos fixados pela inadimplente.

34.3. Para efeito de aplicação de qualquer penalidade, são assegurados o contraditório e a ampla defesa.



Prefeitura Municipal de Marmeleiro

Estado do Paraná

CNPJ 76.205.665/0001-01

Av. Macali, 255 - Caixa Postal 24 - Fone/Fax (46) 3525-8100 - CEP 85.615-000

34.4. Qualquer penalidade aplicada deverá ser registrada; tratando-se de penalidade que implique no impedimento de licitar e contratar com a Prefeitura municipal de Marmeleiro, ou de declaração de inidoneidade, será obrigatório à comunicação do ato ao Tribunal de Contas do Estado.

35 – DISPOSIÇÕES GERAIS:

35.1. As normas disciplinares deste **PREGÃO** serão interpretadas em favor da ampliação da disputa, observadas a igualdade de oportunidades entre as proponentes, sem comprometimento do interesse público, e dos contratos delas decorrentes.

35.2. Na contagem dos prazos estabelecidos neste **PREGÃO** excluir-se-á o dia do início e incluir-se-á o do vencimento, e considerar-se-ão os dias consecutivos, exceto quando for explicitamente disposto em contrário. Só se iniciam e vencem os prazos referidos neste artigo em dia de expediente no órgão ou na entidade.

35.3. Não havendo expediente no órgão licitante ou ocorrendo qualquer ato/fato superveniente que impeça a realização do certame na data marcada. A sessão será automaticamente transferida para o primeiro dia útil subsequente, no horário e local estabelecido neste EDITAL, desde que não haja comunicação do **PREGOEIRO(A)** em sentido contrário.

35.4. A autoridade competente para determinar a contratação poderá revogar licitação por razões do interesse público superveniente, devendo invalidá-la por ilegalidade, de ofício ou por provocação de qualquer pessoa, mediante ato escrito e fundamentado, sem que caiba direito a qualquer indenização.

35.5. O desatendimento de exigências formais não essenciais deixará de importar no afastamento da proponente, desde que possíveis a exata compreensão de sua proposta e a aferição da sua qualificação, durante a realização de sessão pública do **PREGÃO**.

35.6. A(s) proponente(s) assume(m) o(s) custo(s) para a preparação e apresentação de sua(s) proposta(s), sendo que o órgão licitante não se responsabilizará, em qualquer hipótese, por esta(s) despesa(s), independente da condução ou do resultado do **PREGÃO**.

35.7. A apresentação da proposta de preços implicará na aceitação, por parte da proponente, das condições previstas neste Edital e seus Anexos.

35.8. A proponente é responsável pela fidelidade e legitimidade das informações e dos documentos colocados em qualquer fase do **PREGÃO**.

35.9. A adjudicação do(s) item(s) ou lote(s) deste **PREGÃO** não implicará em direito à contratação.

35.10. Este Edital e seus Anexos, bem como a(s) proposta(s) da(s) proponente(s) adjudicatária(s), farão parte integrante do instrumento contratual, independentemente de transcrição.



Prefeitura Municipal de Marmeleiro

Estado do Paraná

CNPJ 76.205.665/0001-01

Av. Macali, 255 - Caixa Postal 24 - Fone/Fax (46) 3525-8100 - CEP 85.615-000

35.11. São anexos do presente Edital:

ANEXO I – TERMO DE REFERÊNCIA/OBJETO DO PREGÃO;

ANEXO II – MODELO DE CREDENCIAMENTO;

ANEXO III – MODELO DE DECLARAÇÃO DE QUE A PROPONENTE CUMPRE COM OS REQUISITOS DE HABILITAÇÃO;

ANEXO IV – MINUTA DA ATA DE REGISTRO DE PREÇOS;

ANEXO V – DECLARAÇÃO DE MICROEMPRESA OU EMPRESA DE PEQUENO PORTE;

ANEXO VI – MODELO DECLARAÇÃO DE QUE A EMPRESA NÃO FOI DECLARADA INIDÔNEA;

ANEXO VII – DECLARAÇÃO DE FATO SUPERVENIENTE IMPEDITIVO DE HABILITAÇÃO;

ANEXO VIII – DECLARAÇÃO DE INEXISTÊNCIA DE EMPREGADO MENOR NO QUADRO DA EMPRESA EMPREGADORA;

ANEXO IX – DECLARAÇÃO DE QUE A EMPRESA POSSUI CONTA CORRENTE JUNTO A AGÊNCIA BANCÁRIA;

ANEXO X – ORIENTAÇÕES PARA GERAÇÃO/REDAÇÃO DA PROPOSTA;

ANEXO XI – DECLARAÇÃO DE AUSÊNCIA DE PARENTESCO

ANEXO XII – MINUTA DO CONTRATO DE COMPRA E VENDA

35.12. Os casos omissos neste **EDITAL DE PREGÃO** serão solucionados pelo(a) PREGOEIRO(A), com base na legislação estadual e, subsidiariamente, nos termos da legislação federal e princípios gerais de direito.

35.13. Será competente o Foro da Comarca de Marmeleiro, com renúncia expressa a qualquer outro, por mais privilégio que seja para solução de questões oriundas deste **PREGÃO**.

Marmeleiro, 09 de abril de 2018.

THAÍS VERGINIO BIAVA

Pregoeira

JAIMIR DARCI GOMES DA ROSA

PREFEITO MUNICIPAL

*Prefeitura Municipal de Marmeleiro*

Estado do Paraná

CNPJ 76.205.665/0001-01

Av. Macali, 255 - Caixa Postal 24 - Fone/Fax (46) 3525-8100 - CEP 85.615-000

ANEXO I

TERMO DE REFERÊNCIA DO OBJETO

1 – O presente documento apresenta a especificação, quantidade, e valor máximo estimado para os itens objeto do Pregão Presencial 021/2018, bem como condições de recebimento, prazo e local de entrega.

2 – Constitui-se objeto desta licitação selecionar propostas mais vantajosas para aquisição de material de expediente, didático, pedagógico e material escolar, observadas as características e demais condições definidas neste edital e seus anexos.

2.1. As quantidades foram estimadas para fornecimento no período de 12 (doze) meses.

2.2. Os itens, especificações, quantidades, valores máximos estimados são os seguintes:

LOTE 01 - EXCLUSIVO PARA PARTICIPAÇÃO DE ME E EPP:

ITEM	QUANT.	UNIDADE MEDIDA	DESCRIÇÃO	VALOR UNITÁRIO	VALOR TOTAL
01	82	Un.	Agenda 2018, capa dura, contendo um dia por página, com calendário, planejamento mensal, índice telefônico, com aprox. 200 páginas, medindo aprox 134 mm x 194 mm	31,67	2.596,67
02	5	Un.	Agulha para crochê nº 3	2,38	11,89
03	5	Un.	Agulha para crochê nº 4	2,60	12,98
04	8	Un.	Agulha para tapeçaria nº 16,0	5,43	43,44
05	2	Un.	Agulha para tricô nº 4.0	6,31	12,63
06	3	Un.	Agulha para tricô nº 6.0	7,13	21,40
07	3	Un.	Agulha para tricô nº 7.0	7,27	21,80
08	65	Cx.	Alfinetes de gancho nº 1 acero niquelado cx com 25 unidades (popular joaninha)	38,83	2.524,17
09	10	Cx.	Alfinetes de segurança tipo joaninha, nº 0, caixa com 100 unidades	40,10	400,97
10	42	Cx.	Alfinetes niquelados tipo costura caixa com 50 grs	7,23	303,80
11	62	Cx.	Alfinetes para mapa nº 1 cores sortidas caixa com 50 unidades	7,17	444,33
12	50	Un.	Almofada de carimbo nº 3, entintada, nas cores azul e preto – unidade	16,67	833,33
13	139	Un.	Apagador para quadro branco, com estrutura e estojo em plástico 15 x 5,5 cm c/ filtro – unidade	10,93	1.519,73
14	22	un	Apagador para quadro de giz	5,33	117,33
15	1081	Un.	Apontador de um furo para lápis, sem coletor, corpo de plástico, lâmina temperada e afiada.	1,10	1.189,10
16	10	un	Argila, embalagem de 1 Kg.	6,63	66,33

*Prefeitura Municipal de Marmeleiro*

Estado do Paraná

CNPJ 76.205.665/0001-01

Av. Macali, 255 - Caixa Postal 24 - Fone/Fax (46) 3525-8100 - CEP 85.615-000

17	410	pct.	Balão nº 7 liso, cores sortidas, pacote com 50 unidades	10,07	4.127,33
18	313	Un.	Bambolê plástico 60cm de diâmetro	14,73	4.611,53
19	96	Rolo	Barbante de algodão, com acabamento superficial cru – rolo com 700grs – rolos	17,13	1.644,80
20	1410	Un.	Bastão para cola quente fino medindo 75mmx30cm	0,80	1.128,00
21	1100	Un.	Bastão para cola quente grosso – unidade	1,30	1.430,00
22	58	Un.	Bateria De Telefone Sem Fio Recarregavel 600Mah 2.4V Universal Plug	22,50	1.304,86
23	164	Un.	Bloco auto-adesivo para recado – folhas amarela medindo 10 cmx 7,5 cm - cada bloco com 100 folhas -	7,47	1.224,53
24	154	Un.	Bloco auto-adesivo para recado – folhas amarela medindo 38mmx51mm - cada bloco com 100 folhas - com 04 unidades por pacote	5,00	770,00
25	80	Un.	Bloco Canson A4 140 g com 20 fls	11,60	928,00
26	10	Un.	Bloco de papel para flip chart 75g 64x88 cm c/ 50 folhas	51,97	519,67
27	33	Bobina	Bobina de papel branco – aproximadamente 8,5 kg cada uma, com 600 mm de altura	159,67	5.269,00
28	22	Bobina	Bobina de papel de presente, com 100m por 600mm de altura, com motivos infantis	88,33	1.943,33
29	33	Bobina	Bobina de papel semikraft – metragem aproximada 180 m cada uma, c/ 600 mm altura	96,67	3.190,00
30	65	Cx.	Bobina de papel térmico para relógio ponto medindo 57mmx40m, uma via – caixa com 30 bobinas	148,33	9.641,67
31	250	Un.	Bolas de isopor para artesanato tamanho G	9,17	2.291,67
32	250	Un.	Bolas de isopor para artesanato tamanho GG	15,33	3.833,33
33	250	Un.	Bolas de isopor para artesanato tamanho M	2,27	566,67
34	260	Un.	Bolas de isopor para artesanato tamanho P	1,33	346,67
35	72	Cx.	Borracha nº 60 caixa com 60 unidades, branca.	18,30	1.317,60
36	178	pct.	Botões magnéticos para quadro magnético, pcte com 06 unidades	11,33	2.017,33
37	70	Un.	Caderno capa dura ¼ espiral 48 folhas. Formato 140 mm x 202 mm	3,57	249,67
38	7	Cx.	Caderno de caligrafia, brochura, com 48 folhas cx com 240 unidades	407,00	2.849,00
39	1450	Un.	Caderno de desenho sem papel seda, espiral, com 48 folhas, gramatura de 70 g/m². dimensões: 200x 275mm	7,17	10.391,67
40	52	Un.	Caderno de linha, brochura, formato 140 x 200 mm, 48 folhas	1,93	100,53
41	52	Cx.	Caderno de linha, brochura, formato 140 x 200 mm, 48 folhas – caixa com 240 unidades	436,00	22.672,00

*Prefeitura Municipal de Marmeleiro*

Estado do Paraná

CNPJ 76.205.665/0001-01

Av. Macali, 255 - Caixa Postal 24 - Fone/Fax (46) 3525-8100 - CEP 85.615-000

42	50	Un.	Caderno de linha, capa dura espiral, formato 140x202mm, 48 folhas	3,93	196,67
43	50	Un.	Caderno de linha, capa dura, formato 140x202mm, 96 folhas	6,83	341,67
44	22	Un.	Caderno escolar, 10 matérias, medindo aproximadamente 27x20cm, 1º qualidade	14,97	329,27
45	6	Cx.	Caderno pedagógico, brochura quadriculado 1 cm com 48 folhas, formato 140 x 200 mm – caixa com 240 unidades	407,00	2.442,00
46	29	Un.	Caixa correspondência tripla móvel, articulável, na cor fume. Tamanho do papel A4	70,67	2.049,33
47	10	Un.	Caixa Lisas MDF cru 19x13x5	14,45	144,45
48	10	Un.	Caixa Organizadora de Plástico Incolor. Com tampa e trava. Com formato retangular. Capacidade para 50 litros.	72,13	721,33
49	15	Un.	Caixa organizadora de plástico resistente, incolor, com tampa e trava, formato retangular 15 Litros	33,45	501,71
50	16	Un.	Caixa organizadora de plástico resistente, incolor, com tampa e trava, formato retangular 90 Litros	114,33	1.829,33
51	22	Un.	Caixa organizadora de plástico resistente, incolor, com tampa e trava, formato retangular 56 Litros	100,80	2.217,60
52	27	Un.	Caixa organizadora de plástico resistente, incolor, com tampa e trava, formato retangular 16,7 Litros	49,43	1.334,48
53	20	Un.	Caixa organizadora em polipropileno nas dimensões: 35x26x10 cm capacidade 06 litros (transparente)	11,90	238,00
54	600	Un.	Caixa organizadora vazadas para gaveteiro numero 5, medindo 25cm comprimento x 15cm de largura x 12cm de profundidade.	5,96	3.574,00
55	84	Un.	Calculadora de Mesa, que funcione com energia solar e bateria, com no mínimo 8 dígitos, desligamento automático. Alimentação: solar ou 1 bateria bateria AA	28,67	2.408,00
56	47	Cx.	Caneta esferográfica, tubo transparente com orifício lateral, sextavada, ponta de metal, escrita média, cor vermelha – caixas com 50 unidades	52,00	2.444,00
57	79	Cx.	Caneta esferográfica, tubo transparente com orifício lateral, sextavada, ponta de metal, escrita média, cor preta – caixas com 50 unidades	52,00	4.108,00

*Prefeitura Municipal de Marmeleiro*

Estado do Paraná

CNPJ 76.205.665/0001-01

Av. Macali, 255 - Caixa Postal 24 - Fone/Fax (46) 3525-8100 - CEP 85.615-000

58	97	Cx.	Caneta esferográfica, tubo transparente com orifício lateral, sextavada, ponta de metal, escrita média, cor azul – caixas com 50 unidades	52,00	5.044,00
59	85	Cx.	Caneta gel com glitter – cores variadas. Caixa com 12 unidades	30,62	2.602,91
60	633	Un.	Caneta marca texto tinta transluscente, composição básica: resinas termoplásticas, tinta a base água, corantes, aditivos e ponta de poliéster – cores variadas 1ª linha.	7,87	4.979,60
61	46	Cx.	Caneta marcador permanente, ponta chanfrada 4,5 mm caixa com 12 unidades	29,03	1.335,53
62	170	Estojo.	Canetas hidrográficas - estojo com 12 cores, longas, cores vivas.	6,70	1.139,00
63	272	Un.	Canetas pra retroprojeto – várias cores 2.0	5,17	1.405,33
64	62	Cx.	Canetas pra retroprojeto ponta fina 1 mm. Cor vermelha, azul e preta. Caixa com 12 unidades	62,00	3.844,00
65	50	Pct.	Canudo médio com 400 unidades	6,78	338,83
66	27	Pacote	Cartão de Ponto Mensal – RB, papel cartão 240 g/m ² , formato 85mm x 179mm, com 100 cartões por pacote.	13,60	367,20
67	1500	Un.	Cartolinas de 50 x 66cm, cores variadas	0,73	1.100,00
68	1	Un.	Cavalet flip-chart em madeira para fixação de folhas e superfície branca para escrita com marcador de quadro branco, 180 X 60 X 5cm, para bloco de papel de 64x88 cm, com suporte para apagador e caneta.	144,67	144,67
69	1	Un.	Cavalete para pintura, em madeira, 75x40cm, com mesa regulável, para tela para pintura de 30x30cm	65,67	65,67
70	190	Un.	CD gravável 700MB	1,33	253,33
71	52	Cx.	Clipes em aço niquelado nº 1 acondicionado em caixa com 100 unidades, 1ª qualidade – caixa	3,50	182,00
72	53	Cx.	Clipes em aço niquelado nº 2/0 acondicionado em caixa de 500gr, 1ª qualidade – caixa galvanizado	12,60	667,80
73	10	Cx.	Clipes em aço niquelado nº 3/0 acondicionado em caixa de 500gr, 1ª qualidade galvanizado, encapado em plástico, diversas cores	13,91	139,13
74	59	Cx.	Clipes em aço niquelado nº 3/0 acondicionado em caixa de 500gr, 1ª qualidade galvanizado	12,60	743,40
75	49	Cx.	Clipes em aço niquelado nº 4/0 acondicionado em caixa com 500gr – caixa galvanizado	12,60	617,40
76	46	Cx.	Clipes em aço niquelado nº 6/0 acondicionado		

*Prefeitura Municipal de Marmeleiro*

Estado do Paraná

CNPJ 76.205.665/0001-01

Av. Macali, 255 - Caixa Postal 24 - Fone/Fax (46) 3525-8100 - CEP 85.615-000

			em caixa com 50 unidades – caixa galvanizado	10,07	463,07
77	10	Cx.	Clipes em aço niquelado nº 8/0 acondicionado em caixa de 500gr, 1ª qualidade galvanizado, encapado em plástico, diversas cores	10,77	107,67
78	51	Cx.	Clipes em aço niquelado nº 8/0 acondicionado em caixa de 500gr, 1ª qualidade galvanizado	12,60	642,60
79	50	Cx.	Clips trançado nº 1 caixa com 12 unidades niquelado	6,23	311,67
80	1	Cx.	Clips trançado nº 2 caixa com 50 unidades niquelado	8,40	8,40
81	1401	Un.	Cola branca escolar, a base de água, não tóxica, lavável com 110g – 1ª linha	5,60	7.845,60
82	68	Fr.	Cola branca para artesanato embalagem 1kg cada frasco	24,17	1.643,33
83	300	Un.	Cola com glitter colorida variadas cores 35 gramas – unidade - 1º linha	4,65	1.395,00
84	206	Un.	Cola em bastão, 20 grs, à base de água com glicerina, lavável não tóxico - 1º linha	5,00	1.030,00
85	75	Cx.	Cola escola c/ glitter 6 unidades – 23 grs cada. Possui exclusivo bico aplicador que facilita a pintura, podendo ser usada também com esponja ou pincel, para fazer cartão e cartolina, não é tóxica e possui brilho intenso. Cor azul, verde, prata, dourada, vermelha e branca	19,67	1.475,00
86	90	Un.	Cola instantânea 3 g cola líquida multiuso, ideal para superfícies não porosas. Resistente à umidade, colagem instantânea, super forte e resistente, seca transparente, fórmula sem solventes, fácil de abrir, com tampa com pino anti-entupimento, aplicável na maioria das superfícies	9,18	826,50
87	5	Un.	Cola Pano permanente para tecido, 37g	6,53	32,63
88	31	Un.	Cola para madeira 100g, é indicado para colagens de madeiras, laminados plásticos e materiais porosos em geral. É um adesivo vinílico disperso em água, amarelada, de odor característico e média viscosidade, que após seco apresenta uma película transparente flexível e de alta resistência ao descolamento. Vem pronto para uso, não devendo ser diluído em água no momento da aplicação	8,65	268,15
89	33	Un.	Cola universal, ideal para porcelana, metal, borracha, couro, madeira, papel e plástico embalagem frasco de 5g	12,33	407,00
90	244	Un.	Corretivo em fita, corpo translúcido que permite visualizar a quantidade de fita	8,30	2.025,20

*Prefeitura Municipal de Marmeleiro*

Estado do Paraná

CNPJ 76.205.665/0001-01

Av. Macali, 255 - Caixa Postal 24 - Fone/Fax (46) 3525-8100 - CEP 85.615-000

			disponível, com no mínimo 7m de comprimento e 4mm de largura		
91	127	Un.	Corretivos líquido, à base d'água e secagem rápida, 18ml, acondicionado em frasco plástico resistente, 1ª linha – unidade	3,40	431,80
92	170	Un.	DVD virgem gravável 4.7 GB, com capa de acrílico	3,83	651,67
93	23	Pct.	Elástico amarelo nº 18, embalagem de 1kg	31,63	727,57
94	216	Un.	Encadernação espiral 100 fls, com capa transparente e um fundo preto, ambos em plástico	5,33	1.152,00
95	196	Un.	Encadernação espiral 200 fls, com capa transparente e um fundo preto, ambos em plástico	7,53	1.476,53
96	196	Un.	Encadernação espiral 50 fls, com capa transparente e um fundo preto, ambos em plástico	4,17	816,67
97	84	Cx.	Envelope tamanho 162x229mm, sem timbre – cor amarelo ouro caixa com 250 unidades	43,43	3.648,40
98	12	Cx.	Envelope tamanho 162x229mm, sem timbre – cor branca caixa com 250 unidades	46,10	553,20
99	4	Cx.	Envelope tamanho 162x229mm, sem timbre – cor pardo caixa com 250 unidades	36,10	144,40
100	58	Cx.	Envelope tamanho 240x340mm cor amarelo ouro – caixa com 250 unidades	64,33	3.731,33
101	18	Cx.	Envelope tamanho 240x340mm cor branca – caixa com 250 unidades	69,00	1.242,00
102	30	Cx.	Envelope tamanho 240x340mm cor pardo – caixa com 250 unidades	55,67	1.670,00
103	14	Cx.	Envelope tamanho A4 – cor amarelo ouro caixa com no mínimo 250 unidades	67,67	947,33
104	15	Un.	Estilete em lâmina em aço especial temperado, estrutura interna de metal, sistema de troca rápida da lâmina, compartimento para guardar lâminas extras, empunhadura emborrachada tamanho 6	24,67	370,00
105	71	Un.	Estilete tipo faca com lâmina de aço retrátil e encaixe de pressão, em cabo plástico, resistente, 1ª linha	3,80	269,80
106	62	Un.	Estojo escolar, tecido impermeável, medindo aproximadamente 18x8x6, motivos infantis, masculino e feminino	33,00	2.046,00
107	20	Cx.	Etiqueta auto adesiva, 01 etiqueta por folha – inkjet + laser; papel alcalino alta alvura; formato retangular; cor branca tamanho da	18,63	372,67

*Prefeitura Municipal de Marmeleiro*

Estado do Paraná

CNPJ 76.205.665/0001-01

Av. Macali, 255 - Caixa Postal 24 - Fone/Fax (46) 3525-8100 - CEP 85.615-000

			folha 215,9x279,4mm; cx com 25 folhas		
108	8	Cx.	Etiqueta auto adesiva, 10 etiquetas por folha – inkjet + laser; papel alcalino alta alvura; formato retangular; cor branca tamanho da folha 210x297mm; tamanho da etiqueta 50,8 x 101,6mm cx com 25 folhas	18,63	149,07
109	21	Cx.	Etiqueta auto adesiva, 10 etiquetas por folha – inkjet + laser; papel alcalino alta alvura; formato retangular; cor branca tamanho da folha 210x297mm; tamanho da etiqueta 55,80x99,0mm cx com 100 folhas	58,33	1.225,00
110	20	Cx.	Etiqueta auto adesiva, 14 etiquetas por folha – inkjet + laser; papel alcalino alta alvura; formato retangular; cor branca tamanho da folha 210x297mm; tamanho da etiqueta 38,1x99,0mm cx com 100 folhas	58,33	1.166,67
111	20	Cx.	Etiqueta auto adesiva, 18 etiquetas por folha – inkjet + laser; papel alcalino alta alvura; formato retangular; cor branca tamanho da folha 210x297mm; tamanho da etiqueta 46,6x63,5,0mm cx com 100 folhas	58,33	1.166,67
112	25	Cx.	Etiqueta auto adesiva, 22 etiquetas por folha – inkjet + laser; papel alcalino alta alvura; formato retangular; cor branca tamanho da folha 210x297mm; tamanho da etiqueta 25,4x99,0mm cx com 100 folhas	58,33	1.458,33
113	25	Cx.	Etiqueta auto adesiva, 30 etiquetas por folha – inkjet + laser; papel adesivo acrílico aquoso; formato retangular; cor branca, tamanho da etiqueta 25,4x66,7mm; cx com 25 folhas	18,63	465,83
114	25	Cx.	Etiqueta auto adesiva, 80 etiquetas por folha – inkjet + laser; papel alcalino alta alvura; formato retangular; cor branca tamanho da folha 44,45x12,7mm; cx com 100 folhas	58,33	1.458,33
115	15	Cx.	Etiqueta auto-adesiva A 4250- ink jet +laser; 10 etiquetas por folha, papel alcalino alta alvura, formato retangular; cor branca tamanho da folha 210x297 mm; tamanho da etiqueta 55,80 x 99,0 mm caixa com 25 folhas	18,63	279,50
116	65	Un.	Extrator de grampo tipo espátula, em aço cromado - unidade - 1º linha	4,17	270,83
117	420	Metro	Feltro em cores variadas	14,18	5.955,60
118	16	Un.	Fichário em base metálica grafite / tampa fumê 6x9, tampa em poliestireno, fixada com rebite em aço, dimensões aprox.. 260 x 300 x 182	107,33	1.717,33
119	22	Cx.	Filme carbono para manuscrito, formato 21 cm		

*Prefeitura Municipal de Marmeleiro*

Estado do Paraná

CNPJ 76.205.665/0001-01

Av. Macali, 255 - Caixa Postal 24 - Fone/Fax (46) 3525-8100 - CEP 85.615-000

			X 29,7 cm. Caixa com 100 folhas.	118,33	2.603,33
120	730	Un.	Fita adesiva crepe, contendo 25mm x 50m .	7,43	5.426,33
121	311	Un.	Fita adesiva de papel 18mm/50m com aderência para paredes que não altere a pintura.	6,30	1.959,30
122	409	Un.	Fita adesiva transparente celofane grande 45mm x 45m, 1ª linha.	5,10	2.085,90
123	376	Un.	Fita adesiva transparente grande (durex) 12mm x 40m, 1ª linha.	2,17	814,67
124	149	Un.	Fita crepe dupla face, colagem de ambos os lados, medindo 19mmx30m.	8,37	1.246,63
125	54	Un.	Fita métrica, com 150 cm, para uso doméstico, 95% poliéster e 5% fibra de vidro	4,71	254,23
126	13	Cx.	Fitas p/ impressora epon fx590/890/lq890- cx com 2 unidades	14,13	183,73
127	200	bobina	Fitilho (fita fantasia, para presente, diversas cores) – 5mmx50m	6,07	1.213,33
128	24	Cx.	Folha plástica para pastas de arquivo de documentos, 4 furos, para folha a4, gramatura grosso – caixa com 400 unidades	133,30	3.199,20
129	1200	Un.	Folhas de emborrachado (EVA) – cores variadas – tam. 40cmx60cm	1,87	2.240,00
130	1130	Un.	Folhas de emborrachado felpudo (EVA) – cores variadas – tam. 40cmx60cm p/ trabalhos com perfuradores artesanais	6,03	6.817,67
131	1170	Un.	Folhas em EVA com brilho para trabalhos manuais, lavável, atóxico, dimensões 40 x 60 cm x 2 mm – cores variadas	6,20	7.254,00
132	650	Un.	Folhas em EVA estampada para trabalhos manuais, lavável, atóxico, dimensões 40 x 60 cm x 2 mm – cores variadas	8,56	5.561,83
133	70	Cx.	Giz branco macio p/ quadro, anti-alérgico, embalagem contendo 64 unidades	3,23	226,33
134	460	Cx.	Giz de cera colorido atóxico, bastão curto e grosso, caixa com 12 unidades	4,53	2.085,33
135	55	Cx.	Giz de cor macio p/ quadro, anti-alérgico, caixa contendo 64 unidades	4,50	247,50
136	21	Estojo	Grafite para lapiseira nº 0.5mm, 2-b, estojo com 12 unidades	4,83	101,50
137	124	Un.	Grampeador com estrutura metálica para grampear até 25 folhas, para grampo 26/6	32,67	4.050,67
138	5	Un.	Grampeador grande, em metal resistente, medindo aproximadamente 20cm na base por 5cm, nº 266	37,67	188,33
139	13	Un.	Grampeador nº 106/6 – para tapeçaria, móveis, estofados, brinquedos, caixas, cenários,	93,67	1.217,67

*Prefeitura Municipal de Marmeleiro*

Estado do Paraná

CNPJ 76.205.665/0001-01

Av. Macali, 255 - Caixa Postal 24 - Fone/Fax (46) 3525-8100 - CEP 85.615-000

			decorações e artesanato - unidade		
140	10	Un.	Grampeador profissional 23/15, metal, p/ até 240 folhas.	210,00	2.100,00
141	11	Cx.	Grampo 23/15 – para grampeador profissional - caixa com 5.000 grampos	67,00	737,00
142	70	Pct.	Grampo encadernador em polietileno para arquivar documentos capacidade para armazenar aproximadamente 300 folhas, pacote com 50 jogos	19,33	1.353,33
143	33	Cx.	Grampo p/ grampeador nº 23/6 – caixa com 1.000 grampos cobreados	11,33	374,00
144	118	Cx.	Grampo p/ grampeador nº 26/6 – caixa com 5.000 grampos cobreados	8,63	1.018,73
145	22	Cx.	Grampos p/ grampeador profissional, metal, tratamento superficial galvanizado, tamanho 106/8 - caixa c/ 5000 unidades	21,93	482,53
146	12	Pct.	Índice a/z para fichário 6x9 em papel cartão 634.0, branco, envernizado, com impressão azul, dimensões 190x250x12 mm	24,30	291,60
147	17	Un.	Índice telefônico fax/ endereço e nomes, com 02 ou mais folhas para cada letra de A-Z, de, no mínimo com 75g/m ² , capa em papelão plastificado, medindo 23,0x15,5 cm	30,97	526,43
148	21	Un.	Jogo da vida com cartão. Idade recomendada: a partir dos 8 anos, 2 a 8 participante, conteúdo da embalagem: 1 jogo, dimensões aproximadas da embalagem do produto (cm) AxLxP5x50x26cm. Referencia de modelo 16.30.85	197,25	4.142,15
149	21	Un.	Jogo de damas conteúdo 01 tabuleiro 8 x 8, 24 peças (sendo 12 de cada cor) idade a partir de 6 anos. Aprovado pelo INMETRO	29,97	629,30
150	21	Un.	Jogo de trilha 24x24cm – 2850 – brinquedos educativos em madeira fibrosintética Silk Screen, 18 pedras e 2 cores	24,33	510,89
151	26	Un.	Jogo de xadrez c/ peças madeira – idade recomendada 3 anos, composição material madeira conteúdo da embalagem 1 jogo de xadrez com 32 peças (rei c/82 cm), estojo e folheto explicativo. Dimensões aproximadas da embalagem do produto AxLxP 15,90x31,8x5,5 cm	96,67	2.513,33
152	31	Un.	Jogo resta 1, idade recomendada: a partir de 4 anos, gênero unissex; numero de participante 2 , conteúdo da embalagem 1 jogo e folheto explicativo. Dimensões aproximadas da	37,27	1.155,27

*Prefeitura Municipal de Marmeleiro*

Estado do Paraná

CNPJ 76.205.665/0001-01

Av. Macali, 255 - Caixa Postal 24 - Fone/Fax (46) 3525-8100 - CEP 85.615-000

			embalagem do produto (cm) – A x L x P 20 x 14 x 14cm. Referencia do modelo 0704.3		
153	5	Un.	Kit craquelê – 2 componentes (verniz base e verniz craquelador) 37 ml cada, (cores: Branco, Preto, Roxo, Rosa, Verde, Vermelho, Marrom)	37,38	186,88
154	5	Rolo	Lã para Tricô, 100 gramas, diversas cores	10,57	52,85
155	10	Rolo	Lã para Tricô, 40 gramas, diversas cores	6,30	62,97
156	10	Un.	Lancheira térmica, tecido impermeável, medindo aproximadamente 25 cm x 15 cm, zíper duplo, alças reforçadas, motivos infantis, masculino e feminino.	69,33	693,27
157	550	Medida	Lantejolas pequenas varias cores	3,67	2.016,67
158	922	Cx.	Lápis de cor, com 12 unidades, caixa grande, não tóxico, pontas mais resistentes, cores vivas, formato triangular, 1ª linha.	15,30	14.106,60
159	76	Cx.	Lápis preto, nº 2 B, triangular/redondo, caixa com 144 unidades, 1ª linha.	129,33	9.829,33
160	17	Cx.	Lápis preto, nº 6 B, triangular/redondo, caixa com 12 unidades, 1ª linha.	36,00	612,00
161	10	Rolo	Linha de crochê para toalha, rolo com 500m, diversas cores	11,78	117,80
162	83	Un.	Livro ata com 100 folhas	12,27	1.018,13
163	19	Un.	Livro protocolo de correspondência 21,2 x 15 cm 100 folhas	13,73	260,93
164	970	Pct.	Massa de modelar com silicone caixa com 12 unidades soft	5,17	5.011,67
165	50	Un.	Massa para biscuit porcelana fina pacote com 1 k	27,00	1.350,00
166	10	Un.	Mochila escolar, tecido impermeável, medindo aproximadamente 30 cm x 35 cm, com bolsos laterais abertos, uma repartição frontal com zíper, contendo três alças reforçadas, motivos infantis, masculino e feminino.	86,33	863,33
167	60	Un.	Mochila escolar, tecido impermeável, medindo aproximadamente 45 x 35 cm, duas repartições com zíperes, bolso frontal com zíper, três alças reforçadas, cores diversas, masculino e feminino.	91,63	5.498,00
168	50	Un.	Molha de dedo em pasta 12 g.	4,13	206,67
169	115	Pct.	Palito P/Picolé 12 cm Ponta Redonda com 100		

*Prefeitura Municipal de Marmeleiro*

Estado do Paraná

CNPJ 76.205.665/0001-01

Av. Macali, 255 - Caixa Postal 24 - Fone/Fax (46) 3525-8100 - CEP 85.615-000

			unidades	4,60	529,00
170	110	Pct.	Palito para churrasco de Madeira 25 cm com 40 unidades	5,93	652,67
171	390	Un.	Papel camurça, cores variadas, em folha medindo 40x60cm – unidade	1,20	468,00
172	300	Un.	Papel Canson, 180g/m ² A4 210x297 mm com 10 folhas, cores diversas	13,33	4.000,00
173	270	Pct.	Papel cartão fosco 50 x 70 cm Embalagem 10 unidades	18,33	4.950,00
174	770	Un.	Papel cartaz 350g/m ² , folha medindo 50x70cm, 1ª qualidade – unidade	16,60	12.782,00
175	430	Un.	Papel celofane cores variadas	2,17	933,10
176	65	Bobina.	Papel contact colorido rolos com 10m x 45cm, 0,07 micras.	93,33	6.066,67
177	80	bobina	Papel contact estampado rolos com 10m x 45cm, 0,07 micras	101,67	8.133,33
178	111	bobina	Papel contact, transparente, com escala em centímetro, rolo com 25m x 45cm, 0,07 micras.	98,00	10.878,00
179	12	Cx.	Papel contínuo, 1 via, 80 colunas, acondicionado em caixas contendo 3.000 folhas, 1ª qualidade - caixa	153,30	1.839,60
180	910	Un.	Papel crepom, medindo aproximadamente 45x200cm, cores variadas – unidade	3,77	3.427,67
181	790	Un.	Papel dobradura, cores variadas, em folha medindo 50x60cm – unidade	2,03	1.606,33
182	950	Un.	Papel dupla face (color set) medindo 48x66cm – unidade	1,23	1.171,67
183	600	Un.	Papel fantasia cores variadas, gramatura 75g/m ² , medindo aproximadamente 45x65cm – unidade	2,46	1.476,00
184	700	Un.	Papel laminado, cores variadas	1,40	980,00
185	14	cx	Papel ofício - A4, RECICLADO , resma de 500 folhas, 1ª qualidade – caixas com 10 resmas, alcalino 75 gramas. Deve possuir o Selo de certificação ambiental, o Símbolo da reciclagem e ser produzido dentro da Norma ISO 9001/14001.	296,67	4.153,33
186	379	cx	Papel ofício - A4, resma de 500 folhas, 1ª qualidade – caixas com 10 resmas, alcalino 75 gramas	203,00	76.937,00
187	254	Pct.	Papel ofício, pacote com 100 folhas, nas cores bege, azul, verde, amarela, salmão e rosa A4	8,00	2.032,00
188	33	Pct.	Papel Vegetal 90 gramas – A4 – 100 Folhas –		

*Prefeitura Municipal de Marmeleiro*

Estado do Paraná

CNPJ 76.205.665/0001-01

Av. Macali, 255 - Caixa Postal 24 - Fone/Fax (46) 3525-8100 - CEP 85.615-000

			Translúcido	65,00	2.145,00
189	186	Pct.	Papel vergê 180 g/m ² A4 210 x297 mm, pacote 50 unidades, nas cores azul, branco, verde, amarelo, salmão e palha	18,97	3.527,80
190	50	Un.	Papelão paraná Natural nº 60 Pacote com 5 folhas	33,67	1.683,33
191	213	Pct.	Pasta “L” em polipropileno flexível para transporte e armazenamento de documentos, em corte em meia lua na borda facilita o manuseio. Tamanho: 200 mm x 310 mm. Pacotes com 10 unidades	11,30	2.406,90
192	440	Un.	Pasta Aba Elástico Ofício 40 mm Azul ACP	3,50	1.540,00
193	1015	Un.	Pasta cartolina plastificada, com abas, com elástico para documentos, medindo 34 x 23 cm, sem estampa, - unidade - 1ª qualidade	2,50	2.537,50
194	59	Un.	Pasta Catalogo c/ 50 envelope Fino, 4 colchetes e visor para folha A4. Dimensão 243 x 330	22,33	1.317,67
195	97	Un.	Pasta catálogo com 100 folhas plásticas e quatro furos, constituída em papelão ou material reforçado, revestida em vinil preto. O sistema de aprisionamento das folhas deverá ser através de colchetes de metal, ou sobre abas de “courvim”, impedindo o contato com as folhas plásticas – unidade	36,17	3.508,17
196	874	Un.	Pasta para arquivo morto, de papelão marrom, tamanho ofício, com tamanho mínimo de comprimento 35 cm, largura 13 cm e altura 24,5 cm - 1ª qualidade	2,37	2.068,47
197	500	Un.	Pasta plástica com elástico ofício 40mm reforçada	3,57	1.783,33
198	230	Un.	Pasta polionda em plástico transparente com 1cm, 3 abas internas e elásticos nas extremidades – unidade	2,97	682,33
199	170	Un.	Pasta Polipropileno Com Aba Elástica 20mm Cristal	2,43	413,67
200	78	Un.	Pasta registradora tipo az, tamanho ofício, com alavanca niquelada, lombo largo, super resistente– unidade	11,90	928,20
201	78	Un.	Pasta sanfonada laminada em polipropileno com 12 divisórias. Tamanho ofício possui visores em polipropileno transparente e acompanha etiquetas para identificação das divisórias. Fechamento com elástico, dimensões 380x250 mm. Cor fumê	27,33	2.132,00

*Prefeitura Municipal de Marmeleiro*

Estado do Paraná

CNPJ 76.205.665/0001-01

Av. Macali, 255 - Caixa Postal 24 - Fone/Fax (46) 3525-8100 - CEP 85.615-000

202	37	Un.	Pasta sanfonada ofício A4, material plástico, com fechamento em elástico, com 12 divisórias	21,67	801,67
203	1005	Un.	Pasta suspensa – marmorizada, prendedor, visor e suporte em plástico – unidade	3,00	3.015,00
204	20	Un.	Pega varetas de Madeira: Contém 21 palitos de madeira, nas cores azul, vermelha, verde, amarela e preta. Estimula a percepção visual, aprendizado das cores e a coordenação motora fina. Recomendado para crianças a partir dos 4 anos de idade. Medidas da embalagem: 28 x 7,5 x 7,5cm.	35,71	714,27
205	124	Un.	Pen drive 16 GB	40,63	5.038,53
206	92	Un.	Percevejos latonado, dourado, fabricado em chapa de aço e com tratamento antiferrugem, caixa com 100 unidades	2,93	269,87
207	43	Un.	Perfurador, para papel, corpo em ferro fundido, com capacidade para perfurar até 30 folhas sulfite com 75g/m ² - 1ª qualidade	40,65	1.747,84
208	347	Cartela	Pilha alcalina AA4 não recarregável com 1,5V, embalagem com 4 unidades	18,30	6.350,10
209	103	Cartela	Pilha alcalina tipo botão Cr2032, 3 volts. Cartela com 10 unidades	22,00	2.266,00
210	96	Cartela	Pilha alcalina tipo botão LR 44, 1,5 volts. Cartela com 10 unidades	29,97	2.876,80
211	162	Cartela	Pilha alcalina, 9V. embalagem com 1 unidade	20,30	3.288,60
212	212	Cartela	Pilha alcalina, tamanho médio c 1,5 volts embalagem com 2 unidades	27,77	5.887,95
213	92	Cartela	Pilhas Alcalina tipo botão para calculadora eletrônica (LR1130 / AG10) 1.5 volts, dimensões aprox.. 11,6 mm x 3,1 mm . cartela com 10 unidades	20,67	1.901,33
214	306	Cartela	Pilhas palito alcalina AAA4 não recarregável com 1,5V, embalagem com 04 unidades	20,00	6.120,00
215	280	Un.	Pincel atômico permanente, 1100p, com ponta asfixiante, ponta de nylon, 5,9, com grande reservatório de tinta recarregável, cores variadas – unidade	4,67	1.306,67
216	80	Un.	Pincel atômico, com tinta permanente a base de álcool, com ponta regular, que permita traços finos e grossos, nas cores verde, vermelho, azul e preto-unidade	3,73	298,67
217	30	Un.	Pincel chato amarelo para pintura em tecido nº 0 ref. 815	3,07	92,00

*Prefeitura Municipal de Marmeleiro*

Estado do Paraná

CNPJ 76.205.665/0001-01

Av. Macali, 255 - Caixa Postal 24 - Fone/Fax (46) 3525-8100 - CEP 85.615-000

218	50	Un.	Pincel chato amarelo para pintura em tecido n° 10	4,50	225,00
219	50	Un.	Pincel chato amarelo para pintura em tecido n° 2 ref. 815	3,30	165,00
220	50	Un.	Pincel chato amarelo para pintura em tecido n° 4 ref 815	5,10	255,00
221	50	Un.	Pincel chato amarelo para pintura em tecido n° 6 – formato chato, virola alumínio, cabo longo	4,00	200,00
222	50	Un.	Pincel para pintura – redondo, fixação em alumínio, cabo curto vinho, pelo de cerda natural. Tamanho n° 02 – 4,4	6,03	301,67
223	30	Un.	Pincel para pintura n° 0 – redondo, fixação em alumínio, cabo curto vinho, pêlo de marta ref. 308	7,13	214,00
224	560	Un.	Pincel para quadro branco magnético, em material plástico, recarregável, cores preta, azul, verde e vermelha, com validade mínima de 1 (um) ano 1ª linha.	11,13	6.234,67
225	100	Un.	Pincel redondo amarelo para pintura tinta guache n° 12 ref 266	5,10	510,00
226	100	Un.	Pincel redondo amarelo para pintura tinta guache n° 16 ref 266	6,23	623,33
227	60	Un.	Pincel redondo amarelo para pintura tinta guache n° 20 ref 266.	8,33	500,00
228	80	Un.	Pincel tipo brocha para pintura cabo curto n° 0	4,86	389,12
229	60	Un.	Pincel tipo brocha –para pintura cabo curto n° 4	8,92	535,20
230	41	Un.	Pistola para aplicar cola bastão fino - voltagem 110 volts	20,30	832,30
231	60	Un.	Pistola para aplicar cola bastão grosso – voltagem 110 volts	32,30	1.938,00
232	42	Un.	Placa de isopor - 50 x 100 – espessura 15 mm	5,20	218,40
233	52	Un.	Porta lápis, caneta e clips, para mesa com 03 divisões, canetas/ lembrete/ clips acrílico – material resistente na cor preta	18,00	936,00
234	30	Un.	Pote de plástico resistente, incolor, com tampa, redondo, 01 litro	5,35	160,56
235	188	Un.	Prancheta em material acrílico – grampo resistente. Prendedor metal	17,33	3.258,67
236	154	Un.	Prendedor de papel 32 mm (tipo grampomol) corpo de metal com pintura epóxi e presilha em aço inoxidável corpo medindo 332 mm, abertura de 15mm	1,10	169,40
237	115	Un.	Pula corda 2 m – cabo de madeira		

*Prefeitura Municipal de Marmeleiro*

Estado do Paraná

CNPJ 76.205.665/0001-01

Av. Macali, 255 - Caixa Postal 24 - Fone/Fax (46) 3525-8100 - CEP 85.615-000

				12,97	1.491,17
238	50	un	Quadrinho de giz (verde), com aproximadamente 50x30cm.	19,00	950,00
239	20	Un.	Quadro branco magnético de laminado mela mínimo, chapa de fibra de madeira 3 mm, chapa de aço, com moldura em alumínio natural frisado, suporte para apagador em alumínio com 25x1,8 cm. Dimensões 120x80x2 cm, peso aproximado 5,035Kg	243,33	4.866,67
240	3	un	Quadro escolar branco de primeira qualidade, medindo aproximadamente 2,50 comprimento x 1,20 largura, confeccionado com bordas em alumínio base em formica branca brilhante, cantos arredondados, suporte para apagador em alumínio, qualidade e acabamento excelentes, para escrita com marcador especial para quadro branco, apagável a seco com flanela macia ou apagador com base em feltro, deverá vir acompanhado de kit para instalação, com sistema de fixação invisível. Com 6 meses de garantia.	661,93	1.985,80
241	18	un	Quadro escolar branco de primeira qualidade, medindo aproximadamente 3,00 comprimento x 1,20 largura confeccionado com bordas em alumínio base em formica branca brilhante, cantos arredondados, suporte para apagador em alumínio, qualidade e acabamento excelentes, para escrita com marcador especial para quadro branco, apagável a seco com flanela macia ou apagador com base em feltro, deverá vir acompanhado de kit para instalação, com sistema de fixação invisível. Com 6 meses de garantia.	671,65	12.089,66
242	5	Un.	Quadro feltro com moldura em alumínio frisado, cantos arredondados 120x80cm	173,33	866,67
243	20	Un.	Quadro magnético preto borda em alumínio, medindo 90x60 cm – para exposição de recados	178,75	3.575,00
244	200	Un.	Régua de madeira 30 cm	4,03	806,67
245	592	Un.	Régua em acrílico transparente, medindo 30 cm, detalhada em centímetros e milímetros – 1ª qualidade	2,57	1.519,47
246	230	Un.	Sacos metalizados coloridos – p/ presente, tam. 20cmx30cm	0,67	153,33
247	230	Un.	Sacos metalizados coloridos – p/ presente,		

*Prefeitura Municipal de Marmeleiro*

Estado do Paraná

CNPJ 76.205.665/0001-01

Av. Macali, 255 - Caixa Postal 24 - Fone/Fax (46) 3525-8100 - CEP 85.615-000

			tam. 30cmx45cm	0,93	214,67
248	230	Un.	Sacos metalizados coloridos – p/ presente, tam. 35cmx54cm	1,47	337,33
249	230	Un.	Sacos metalizados coloridos – p/ presente, tam. 45cmx59cm	2,27	521,33
250	95	Rolo	Tecido TNT, cores (preto, vermelho, branco, verde, amarelo, azul, rosa, lilás, azul celeste), rolo com 50m	88,67	8.423,33
251	15	Un.	Tela para pintura, 30x30cm, grampeada na lateral	11,50	172,50
252	2	Un.	Termolina Leitosa, 100 ml	7,77	15,53
253	217	Un.	Tesoura com ponta, em liga de aço inoxidável, cabo termoplástico de alta resistência, medindo aproximadamente 21,00cm – unidade	15,83	3.435,83
254	872	Un.	Tesoura escolar de lâmina em aço inox com 1,2 mm, cabo anatômico em polipropileno, pontas arredondadas, 1ª qualidade – unidade	4,10	3.575,20
255	46	Un.	Tesoura para picotar, medindo aproximadamente 21,00cm – unidade	42,57	1.958,07
256	730	Frasco	Tinta guache, solúvel em água, não tóxica, 250 ml, nas cores amarela, preta, marrom, vermelho, azul claro, azul escuro, verde claro, verde escuro, rosa, laranja, cinza, lilás, branco e salmão	5,83	4.258,33
257	150	Frasco	Tinta latex PVA para artesanato, base água, secagem rápida, 100 ml nas cor branca	8,45	1.266,75
258	180	Frasco	Tinta latex PVA para artesanato, base água, secagem rápida, 100 ml nas cores: lilás, verde oliva, verde musgo, marrom escuro, cappuccino, verde pinheiro, vermelho escarlata, branco, preto, rosa chá, rosa escuro, azul celeste, verde pistache, azul turquesa, rosa bebê, laranja, cinza, violeta, magenta, vermelho fogo	4,93	888,00
259	45	Un.	Tinta para carimbo TC – 42 ml para todos os tipos e almofadas; tinta à base de água, cores preta e azul	8,80	396,00
260	250	Un.	Tinta para tecido potes com 37 ml nas cores: azul inverno, azul bebê, siena natural, rosa chá, vermelho escarlata, violeta, lilás, sépia, preto, amarelo limão, azul caribe, amarelo ouro, terra queimada, verde musgo, verde oliva, caramelo, azul cobalto, laranja, capuchino, verde pistache, amarelo pele, cinza lunar, vermelho tomate, verde kiwi, verde claro, magenta, verde pinheiro	3,37	841,67

*Prefeitura Municipal de Marmeleiro*

Estado do Paraná

CNPJ 76.205.665/0001-01

Av. Macali, 255 - Caixa Postal 24 - Fone/Fax (46) 3525-8100 - CEP 85.615-000

261	80	un	Tinta própria para pintura facial, de primeira qualidade, anti alérgica, que não agride a pele, lavável.	11,90	952,00
262	175	Frasco	Tinta reabastecedora de pincel de quadro branco, nas cores azul, preto, vermelho e verde embalagem com 10ml	8,67	1.516,67
263	78	Frasco	Verniz geral artesanal frasco com 100 ml	9,60	748,80
264	4	Rolo	Viés fechado branco liso 35mm-20mts	9,49	37,96
265	3	Rolo	Viés fechado estampados 35mm-20mts	9,13	27,39
TOTAL					592.314,58

2.3. O valor máximo estimado da licitação é de R\$ 592.314,58 (quinhentos e noventa e dois mil trezentos e quatorze reais e cinquenta e oito centavos).

3 – PRAZO DE ENTREGA:

3.1. A entrega dos materiais de limpeza e higiene será parcelada e deverá ser entregue no almoxarifado da Prefeitura Municipal, localizado na Av Macali, nº 830, Bairro Ipiranga, na cidade de Marmeleiro, no prazo máximo de 10 (dez) dias, após solicitação formal, rigorosamente de acordo com o ofertado na proposta, após assinatura do contrato, onde serão verificadas: quantidade, marca ofertada, reservando-se ao Município o direito de recusar aqueles em desacordo com o pedido.

3.1.1. Os prazos de que tratam o item 3.2 poderão ser prorrogados uma vez, por igual período, quando solicitado pelo convocado durante o transcurso do prazo e desde que ocorra motivo justificado aceito pela Administração.

3.2. Os materiais a serem fornecidos deverão ser entregues em conformidade com o pedido de Compras e Nota de Empenho.

4 – CONDIÇÕES DE RECEBIMENTO DO OBJETO:

4.1. Os produtos deverão estar em conformidade com as normas vigentes. Na entrega serão verificadas quantidades e especificações conforme descrição no Contrato, bem como estado de conservação dos produtos. Todos os lances serão recebidos e conferidos por servidor(es) designado(s) da Prefeitura Municipal de Francisco Beltrão.

4.2. A empresa vencedora ficará obrigada a trocar, a suas expensas, a mercadoria que vier a ser recusada, sendo que o ato do recebimento não importará na aceitação.



4.3. Responsabilizar-se e arcar por quaisquer taxas ou emolumentos concernentes ao objeto do presente licitação, bem como demais custos, encargos inerentes e necessários para a completa execução das obrigações assumidas.

5 – DA FISCALIZAÇÃO:

5.1. O fornecimento do objeto dar-se-á sob forma de fornecimento parcelado, sendo que somente serão pagos os valores relativos ao fornecimento dos materiais efetivamente fornecidos, conforme atestado de recebimento do Departamento requisitante do Município de Marmeleiro-Pr e por profissional competente que emitirá laudo atestando que o equipamento atende as normas especificadas no item 4.1, sendo que este não estará obrigado a adquirir a quantidade total dos produtos/itens, constantes da Ata de Registro de Preços.

*Prefeitura Municipal de Marmeleiro*

Estado do Paraná

CNPJ 76.205.665/0001-01

Av. Macali, 255 - Caixa Postal 24 - Fone/Fax (46) 3525-8100 - CEP 85.615-000

ANEXO II

CARTA DE CREDENCIAMENTO

Obs: Na hipótese de apresentação desta procuração por instrumento particular, a mesma deverá vir acompanhada de cópia do Contrato Social da proponente, ou de outro documento, onde esteja expressa a capacidade / competência do outorgante para constituir mandatário.

PREGÃO PRESENCIAL Nº (XXX/2018 - PMM)

Por este instrumento particular a (Razão social da Empresa com sede (endereço completo a matriz) inscrita no CNPJ/MF sob nº....., neste ato representada por seu sócio-gerente/presidente/diretor portador da Cédula de identidade RG nº, CPF Nº..... credencia o Sr(a), portador da Cédula de Identidade RG nº....., CPF Nº conferindo-lhe amplos poderes para representar a (razão social da Empresa) perante à Prefeitura Municipal de Marmeleiro, no que se referir ao PREGÃO presencial nº...../2018 com poderes para tomar qualquer decisão durante todas as fases do PREGÃO, inclusive apresentar DECLARAÇÃO DE QUE A PROPONENTE CUMPRE COM OS REQUISITOS DE HABILITAÇÃO e DECLARAÇÃO DE NÃO POSSUIR PARENTESCO COM SERVIDOR PÚBLICO MUNICIPAL, os envelopes Proposta de Preços nº 01 e Documentos de Habilitação nº 02 em nome da outorgante, formular verbalmente lances ou ofertas nas etapas de lances, desistir verbalmente de formular lances ou ofertas nas etapas de lances, negociar a redução de preço, desistir expressamente da intenção de interpor recursos administrativos ao final da sessão, manifestar-se imediata e motivadamente sobre a intenção de interpor recurso administrativo ao final da sessão, assinar a ata da sessão, prestar todos os esclarecimentos solicitados pelo PREGOEIRO(A), enfim, praticar todos os demais atos pertinentes ao certame, em nome da outorgante.

_____, em _____ de _____ 2018.

(Assinatura do representante legal da licitante)

Nome Completo

Nota: Documento obrigatório – apresentar fora do envelope, no início da sessão – acompanhado de cópia do Contrato Social e por documento de identidade com foto do credenciado.

OBS.: Esta declaração deverá ser emitida em papel preferencialmente timbrado da empresa proponente com o número do CNPJ, contendo endereço completo, endereço eletrônico, telefone, fax, com nome e assinatura do representante legal.



Prefeitura Municipal de Marmeleiro
Estado do Paraná CNPJ 76.205.665/0001-01
Av. Macali, 255 - Caixa Postal 24 - Fone/Fax (46) 3525-8100 - CEP 85.615-000

ANEXO III

DECLARAÇÃO PLENO ATENDIMENTO AOS REQUISITOS DE HABILITAÇÃO(*)

À Prefeitura Municipal de Marmeleiro – PR.
Avenida Macali, 255 – Centro
85.615.000 – Marmeleiro – PR.

PREGÃO PRESENCIAL Nº (XXX/2018 - PMM)

Pela presente, declaro(amos) que, nos termos do art. 4º, VII da lei nº 10.520/2002 a empresa (Nome da Empresa), CNPJ/MF Nº (000), sediada (Endereço Completo), cumpre plenamente os requisitos de habilitação para o PREGÃO PRESENCIAL Nº...../2018, cujo o objeto é (mencionar objeto)

_____, em _____ de _____ 2018.

Nome
RG/CPF
Cargo:

OBS.: Esta declaração deverá ser emitida em papel preferencialmente timbrado da empresa proponente com o número do CNPJ, contendo endereço completo, endereço eletrônico, telefone, fax, com nome e assinatura do representante legal.

*Prefeitura Municipal de Marmeleiro*

Estado do Paraná

CNPJ 76.205.665/0001-01

Av. Macali, 255 - Caixa Postal 24 - Fone/Fax (46) 3525-8100 - CEP 85.615-000

ANEXO IV

ATA DE REGISTRO DE PREÇOS Nº
PREGÃO PRESENCIAL Nº

Aos *** dias do mês de **** do ano dois mil e ****, às ****, na Sala de Reuniões da Prefeitura de Marmeleiro, Av. Macali, nº 255, Centro, em Marmeleiro - PR, compareceu o **Sr. Jaimir Darci Gomes da Rosa**, portador da cédula de identidade civil (RG) nº 4.566.416-3 SSP/PR e inscrito no CPF/MF sob o nº 762.247.839-34, Prefeito e representante do **Município de Marmeleiro**, pessoa jurídica de direito público interno, inscrito no CNPJ nº 76.205.665/0001-01, com sede e foro na Av. Macali, nº 255, Centro, Marmeleiro - PR, de ora em diante denominado **CONTRATANTE** e o Sr(a)****, portador da cédula de identidade civil (RG) nº **** II/SSP/PR, e inscrito no CPF/MF sob o nº ****, representante legal da empresa: ****, pessoa jurídica de direito privado, inscrita no CNPJ/MF sob o nº ****, com sede na ****, nº ****, ****, Cidade de ****, Estado do **** CEP ***, Telefone (**) ****, neste ato denominada **CONTRATADA**, classificada para assinar a Ata de Registro de Preços, nos itens abaixo especificados, que tem efeito de compromisso nas condições estipuladas no Edital e na proposta de preços, referente ao Edital de **Pregão Presencial n.º******. **CLÁUSULA PRIMEIRA - DO OBJETO:** A implantação de Registro de Preços para aquisição/contratação dos produtos/serviços abaixo especificados:

CLÁUSULA SEGUNDA - DA VIGÊNCIA DO REGISTRO DE PREÇOS: O presente Registro de Preços terá validade de ** (****) **meses** contados assinatura desta ata. A existência do registro de preços não obriga a Administração a retirar todo o objeto licitado, sendo as quantidades e valores acima especificados, uma estimativa de contratação. A empresa contratada deverá atender as solicitações do Município de Marmeleiro mesmo parceladamente, qualquer que seja a quantidade solicitada, observados os limites máximos estimados. **CLÁUSULA TERCEIRA - DOS PRAZOS, LOCAL E CONDIÇÕES DE ENTREGA DO OBJETO:** Os produtos/serviços deverão ser entregues no almoxarifado da Prefeitura de Marmeleiro, no prazo máximo de (.....) dias, após pedido formal do Departamento solicitante, rigorosamente de acordo com o ofertado na proposta, após assinatura da presente Ata, onde serão verificadas: quantidade, qualidade, marca ofertada e prazo de validade, reservando-se ao Município o direito de recusar aqueles em desacordo com o pedido. A empresa Contratada deverá comunicar a Contratante, imediatamente, a ocorrência de qualquer fato que possa implicar no atraso da entrega do objeto da Licitação. **CLÁUSULA QUARTA - DAS CONDIÇÕES DE PAGAMENTO E DOTAÇÃO ORÇAMENTÁRIA:** Os pagamentos serão efetuados mensalmente no período de 01 a 15 do mês subsequente à entrega dos produtos/serviços, mediante a apresentação da respectiva Nota Fiscal que poderá ser entregue diretamente no Departamento de Finanças ou encaminhada no seguinte endereço eletrônico: nf@marmeleiro.pr.gov.br. Os pagamentos correrão por conta das dotações orçamentárias indicadas no edital de licitação, devendo o Departamento solicitante verificar a disponibilidade de saldo junto ao Departamento competente. A liberação dos pagamentos ficará condicionada a apresentação da prova de regularidade junto a Fazenda Federal, Estadual e Municipal, Fundo de Garantia por Tempo de Serviço (FGTS) e Certidão Negativa de Débitos Trabalhistas (CNDT) emitida eletronicamente através do site <http://www.tst.jus.br>, em cumprimento com as obrigações assumidas na fase de habilitação do processo licitatório. Os pagamentos serão efetuados exclusivamente através de depósito na Conta bancária de titularidade da Contratada. **CLÁUSULA QUINTA - DO GESTOR DA ATA DE REGISTRO DE PREÇOS:** A Administração indicará como gestor da Ata de Registro de Preços o Diretor do Departamento que solicitou o serviço/produto, ou pessoa designada para substituí-lo, dentro dos padrões determinados pela Lei de Licitações e Contratos nº 8.666/93, que será responsável pelo acompanhamento e fiscalização da sua execução, procedendo ao registro das ocorrências e adotando as providências necessárias



Prefeitura Municipal de Marmeleiro

Estado do Paraná

CNPJ 76.205.665/0001-01

Av. Macali, 255 - Caixa Postal 24 - Fone/Fax (46) 3525-8100 - CEP 85.615-000

ao seu fiel cumprimento, tendo por parâmetro os resultados previstos nesta Ata. Entre suas atribuições está a de apurar a ocorrência de quaisquer circunstâncias que incidam especificamente nos artigos 78, 87 e 88 da Lei 8666/93 que trata das Sanções Administrativas para o caso de inadimplemento contratual e cometimento de outros atos ilícitos. As decisões e providências que ultrapassarem a competência destes deverão ser solicitadas à autoridade superior, em tempo hábil, para a adoção das medidas convenientes.

CLÁUSULA SEXTA - DA REVISÃO DO REGISTRO DE PREÇOS: O Gestor responsável pela Ata de Registro de Preços deverá acompanhar, periodicamente, os preços praticados no mercado para os bens registrados, nas mesmas condições de fornecimento, podendo, para tanto, valer-se de pesquisa de preços ou de outro processo disponível.

CLÁUSULA SÉTIMA - DO REAJUSTE DE PREÇOS E REEQUILÍBRIO ECONÔMICO FINANCEIRO: Durante a vigência do Registro de Preços, os valores registrados não serão reajustados; Caso haja alteração imprevisível no custo, caberá a Contratada requerer e demonstrar documentalmente, a necessidade de reequilíbrio econômico-financeiro, com fundamento no artigo 65, II, “d”, da Lei nº 8.666/93; Os valores recompostos somente serão repassados após a assinatura, devolução do Termo assinado (conforme o caso) e publicação do Termo de Aditamento.

CLÁUSULA OITAVA - DO CANCELAMENTO DO REGISTRO DE PREÇOS: O Registro de Preços poderá ser cancelado nas seguintes ocasiões: A pedido, quando comprovar estar impossibilitado de cumprir as suas exigências por ocorrência de casos fortuitos ou de força maior, devidamente comprovado; Por iniciativa do órgão ou entidade responsável, quando a empresa: Descumprir as condições da Ata de Registro de Preços; Não comparecer ou se recusar a retirar, no prazo estabelecido no edital, a respectiva Nota de Empenho ou instrumento equivalente no prazo estabelecido pela Administração, sem justificativa aceitável; Não aceitar reduzir o seu preço registrado, na hipótese de este se tornar superior àqueles praticados no mercado; Além dos motivos já previstos, também constituirão motivos para o cancelamento unilateral da Ata de Registro de Preços os descritos nos artigos 77 a 80 da Lei 8.666/93. O cancelamento de registro do fornecedor será devidamente autuado no respectivo processo administrativo, e ensejará aditamento da Ata pelo órgão ou entidade responsável, que deverá informar aos demais fornecedores registrados a nova ordem de registro.

CLÁUSULA NONA - DAS SANÇÕES ADMINISTRATIVAS: No caso de descumprimento total ou parcial de qualquer das obrigações assumidas nesta ata de Registro de Preços e regras do Controle de Qualidade, a Administração poderá, sem prejuízo da responsabilidade civil e criminal, e observado o devido processo legal, aplicar ao fornecedor registrado as seguintes sanções administrativas, segundo a gravidade da falta cometida: a) **Advertência** por faltas leves, assim entendidas aquelas que não acarretem prejuízos significativos; b) **Multa moratória** de 0,33% (trinta e três centésimos por cento) por dia de atraso injustificado (cuja justificativa não seja acatada pela Administração) sobre o valor da parcela a que se refere a obrigação, até o limite máximo de 10 (dez) dias, após o qual a Administração poderá optar pela manutenção da sanção ou pelo cancelamento da Ata, com as penalidades daí decorrentes; c) **Multa compensatória** de 20% do valor total do pedido de fornecimento no qual a irregularidade se refere, no caso de inadimplemento total da obrigação ou, no caso de inadimplemento parcial, de forma proporcional à obrigação inadimplida; d) **Suspensão** temporária de participar em licitação e impedimento de contratar com a Administração, pelo prazo de até 05 (cinco) anos, com fundamento no artigo 7º da Lei 10.520/02, sem prejuízo das multas previstas em edital e das demais cominações legais. e) Independentemente da aplicação das penalidades retro indicadas, a(s) proponente(s) ficará(ão) sujeita(s), ainda à composição das perdas e danos causados à Administração Municipal decorrentes de sua inadimplência, bem como arcará(ao) com a correspondente diferença de preços verificada em nova contratação, na hipótese da(s) proponente(s) não aceitar(em) a contratação pelos mesmos preços e prazos fixados pela inadimplente.

9.1. As sanções previstas no presente item não afastam eventuais outras sanções ou medidas administrativas previstas na legislação aplicável. **9.2.** A aplicação de qualquer das penalidades previstas realizar-se-á em processo administrativo que assegurará o contraditório e a ampla defesa ao fornecedor, observando-se o procedimento previsto na Lei nº 8.666, de 1993 e na Lei Municipal nº 2.463, de 23 de março de 2017. **9.3.** A multa, aplicada após regular



Prefeitura Municipal de Marmeleiro

Estado do Paraná

CNPJ 76.205.665/0001-01

Av. Macali, 255 - Caixa Postal 24 - Fone/Fax (46) 3525-8100 - CEP 85.615-000

processo administrativo, será descontada do pagamento eventualmente devido pela Contratante ou, ainda, quando for o caso, cobrada judicialmente. **9.4.** As sanções decorrentes de fatos diversos serão consideradas independentes entre si. **CLÁUSULA DÉCIMA - DA RESCISÃO:** O presente instrumento poderá ser rescindido: Administrativamente, a qualquer tempo e por ato unilateral e escrito do CONTRATANTE, nos casos dos incisos I a XII e XVII do art. 78 da Lei 8.666/93; a) Amigavelmente, por acordo entre as partes, reduzidas a termo no processo de licitação, comprovada a conveniência para a Administração Municipal; b) Judicialmente, nos termos da legislação. **§1º** No caso de rescisão por iniciativa da CONTRATADA, o CONTRATANTE deverá ser notificado por escrito, com antecedência mínima de 30 (trinta) dias, com conteúdo fundamentado e comprovado. **§2º** A CONTRATADA reconhece os direitos do CONTRATANTE, em caso de rescisão administrativa prevista no art. 77 da Lei nº 8.666/93. **§3º** A CONTRATADA indenizará o CONTRATANTE por todos os prejuízos que este vier a sofrer em decorrência da rescisão por inadimplemento de suas obrigações contratuais. **CLÁUSULA DÉCIMA PRIMEIRA - DA VINCULAÇÃO:** Esta ata esta vinculada ao edital de ***Pregão Presencial nº ******* e à proposta da Contratada, sendo que a esta obriga-se manter durante toda a execução desta Ata, em compatibilidade com as obrigações por ela assumidas, todas as condições de habilitação e qualificação exigidas na licitação. **CLÁUSULA DÉCIMA SEGUNDA - DAS DISPOSIÇÕES FINAIS:** Aos casos omissos aplicar-se-ão as demais disposições constantes na Lei n.º 10.520, de 17 de julho de 2002, dos Decretos Municipal n.º 1.519, de 26 de outubro de 2006 e n.º 1.567, de 27 de março de 2007, e, subsidiariamente a Lei n.º 8.666/93 e suas alterações. **CLÁUSULA DÉCIMA TERCEIRA - DO FORO:** As questões decorrentes da utilização da presente ata que não possam ser dirimidas administrativamente serão processadas e julgadas no Foro da Comarca de Marmeleiro, com exclusão de qualquer outro, por mais privilegiado que seja. Nada mais havendo a tratar deu-se por encerrada a Sessão, onde eu *****, Pregoeira, redigi a presente Ata, que após lida e aprovada, vai assinada pelas partes interessadas.

Marmeleiro, **** de *****de *****

MUNICÍPIO DE MARMELEIRO

Jaimir Darci Gomes da Rosa

Contratante

Contratada



Prefeitura Municipal de Marmeleiro
Estado do Paraná CNPJ 76.205.665/0001-01
Av. Macali, 255 - Caixa Postal 24 - Fone/Fax (46) 3525-8100 - CEP 85.615-000

ANEXO V

DECLARAÇÃO DE MICRO EMPRESA OU EMPRESA DE PEQUENO PORTE

PREGÃO PRESENCIAL Nº (XXX/2018 – PMM)

(Nome da Empresa), CNPJ/MF Nº.,..... sediada, (Endereço Completo) Declaro(amos) para todos os fins de direito, especificamente para participação de licitação na modalidade de pregão presencial, que estou(amos) sob o regime de microempresa ou empresa de pequeno porte, para efeito do disposto na Lei Complementar 123, de 14 de dezembro de 2006.

_____, em _____ de _____ 2018.

Nome
RG/CPF
Cargo:

OBS.: Esta declaração deverá ser emitida em papel preferencialmente timbrado da empresa proponente com o número do CNPJ, contendo endereço completo, endereço eletrônico, telefone, fax, com nome e assinatura do representante legal.



Prefeitura Municipal de Marmeleiro
Estado do Paraná CNPJ 76.205.665/0001-01
Av. Macali, 255 - Caixa Postal 24 - Fone/Fax (46) 3525-8100 - CEP 85.615-000

ANEXO VI

DECLARAÇÃO DE IDONEIDADE

PREGÃO PRESENCIAL N° (XXX/2018 - PMM)

Declaramos para os devidos fins de direito, na qualidade de proponente do procedimento licitatório, Pregão Presencial n° xxx/2018, instaurada por esta Prefeitura Municipal, que não fomos declarados inidôneos para licitar ou contratar com o Poder Público, em qualquer de suas esferas.

Por ser expressão da verdade, firmamos a presente.

_____, em _____ de _____ 2018.

Nome
RG/CPF
Cargo:

Nome da empresa proponente:

Número do CNPJ:

Endereço completo:

Fone/E-mail:

OBS.: Esta declaração deverá ser emitida em papel preferencialmente timbrado da empresa proponente com o número do CNPJ, contendo endereço completo, endereço eletrônico, telefone, fax, com nome e assinatura do representante legal.



Prefeitura Municipal de Marmeleiro

Estado do Paraná

CNPJ 76.205.665/0001-01

Av. Macali, 255 - Caixa Postal 24 - Fone/Fax (46) 3525-8100 - CEP 85.615-000

ANEXO VII

DECLARAÇÃO DE INEXISTÊNCIA DE FATOS IMPEDITIVOS

PREGÃO PRESENCIAL Nº (XXX/2018- PMM)

(Nome da Empresa), CNPJ/MF Nº (000), sediada (Endereço Completo), declara, sob as penas da Lei, que até a presente data inexistem fatos impeditivos para sua habilitação no presente processo ciente da obrigatoriedade de declarar ocorrências posteriores.

_____, em _____ de _____ 2018.

Nome
RG/CPF
Cargo:

OBS.: Esta declaração deverá ser emitida em papel preferencialmente timbrado da empresa proponente com o número do CNPJ, contendo endereço completo, endereço eletrônico, telefone, fax, com nome e assinatura do representante legal.



Prefeitura Municipal de Marmeleiro

Estado do Paraná

CNPJ 76.205.665/0001-01

Av. Macali, 255 - Caixa Postal 24 - Fone/Fax (46) 3525-8100 - CEP 85.615-000

ANEXO VIII

DECLARAÇÃO DE INEXISTÊNCIA DE EMPREGADOS MENORES

PREGÃO PRESENCIAL Nº (XXX/2018 - PMM)

(Nome da Empresa), CNPJ/MF Nº, sediada, (Endereço Completo) Declaro que não possuímos, em nosso Quadro de Pessoal, empregados menores de 18 (dezoito) anos em trabalho noturno, perigoso ou insalubre e em qualquer trabalho, menores de 16 (dezesesseis) anos, salvo na condição de aprendiz, a partir de 14 (quatorze) anos, em observância à Lei Federal nº 9854, de 27.10.99, que altera a Lei nº 8666/93.

_____, em _____ de _____ 2018.

Nome
RG/CPF
Cargo:

OBS.:

- 1) Esta declaração deverá ser emitida em papel preferencialmente timbrado da empresa proponente com o número do CNPJ, contendo endereço completo, endereço eletrônico, telefone, fax, com nome e assinatura do representante legal.
- 2) Se a empresa licitante possuir menores de 14 anos aprendizes deverá declarar essa condição.

*Prefeitura Municipal de Marmeleiro*

Estado do Paraná

CNPJ 76.205.665/0001-01

Av. Macali, 255 - Caixa Postal 24 - Fone/Fax (46) 3525-8100 - CEP 85.615-000

ANEXO IX

**DECLARAÇÃO DE QUE A EMPRESA POSSUI CONTA CORRENTE JUNTO A
AGÊNCIA BANCÁRIA**

A Comissão de Licitações da Prefeitura de Marmeleiro:

DECLARAÇÃO

(Nome da Empresa), CNPJ/MF N°, sediada, (Endereço Completo), declaramos para os devidos fins de direito, na qualidade de proponente do procedimento licitatório, sob a Modalidade Pregão Presencial n°/2018, instaurada por esta Prefeitura Municipal, declaramos que possuímos conta corrente junto a agências bancárias, para fins de depósitos por parte da Prefeitura Municipal de Marmeleiro, caso formos vencedores do certame. Segue abaixo a identificação da mesma

Banco: n°

Agência: n°

C/C: n°

Empresa:

Por ser expressão da verdade, firmamos a presente.

_____, em _____ de _____ 2018.

Nome
RG/CPF
Cargo:

OBS.: Esta declaração deverá ser emitida em papel preferencialmente timbrado da empresa proponente com o número do CNPJ, contendo endereço completo, endereço eletrônico, telefone, fax, com nome e assinatura do representante legal.



ANEXO X

ORIENTAÇÕES PARA GERAÇÃO/REDAÇÃO DA PROPOSTA DE PREÇOS EM PROGRAMA ESPECÍFICO DO MUNICÍPIO

O programa “cotação Eletrônica de Preços” têm como objetivo registrar a proposta de preços oferecida pelo proponente referente a determinada licitação.

Identificar o representante da empresa, responsável pelo preenchimento dos dados, bem como a geração destas informações em arquivo para envio em conjunto com a proposta impressa que comporá o envelope da proposta de preços.

O conjunto de arquivos necessários à utilização são:

- Instalador.msi
- Processo_ano_númerodoprocesso_númerodofornecedor.kit(note que o nome do arquivo trás os dados: ano do processo e número do processo, para auxiliar na seleção quando existir mais de uma proposta na mesma pasta).

Observação: É necessário que o sistema operacional Windows já possua a instalação dos componentes:

- **Microsoft.NETFramework 2.0 (Windows XP), disponível no caminho:**
<http://www.microsoft.com/downloads/details.aspx?familyid=5b2c0358-915b-4eb5-9b1d-10e506da9d0f&displaylang=pt-br> (opção NetFx20SP2_x86.exe)
- Microsoft .NET Framework 3.5, disponível no caminho:
<http://www.microsoft.com/downloads/thankyou.aspx?familyid=333325fd-ae52-4e35-b531-508d977d32a6&displayLang=pt-br> (opção **DOWNLOAD**)
- Microsoft .NET Framework 4, disponível no caminho:
http://www.baboo.com.br/conteudo/modelos/Microsoft-NET-Framework-4_a38566_z0.aspx

1º PASSO – Instalação da “cotação Eletrônica de Preços”



Prefeitura Municipal de Marmeleiro

Estado do Paraná

CNPJ 76.205.665/0001-01

Av. Macali, 255 - Caixa Postal 24 - Fone/Fax (46) 3525-8100 - CEP 85.615-000

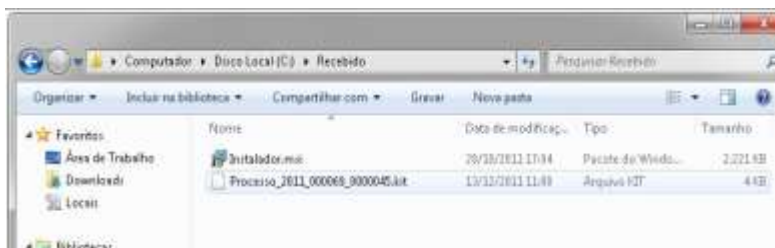

- execute o programa “instalador.msi”, contido no arquivo compactado enviado pela entidade que esta efetuando a licitação. Após o carregamento selecione a opção avançar.



- Altere o caminho de instalação para C:\PRONIM\KIT PROPOSTA,
- Depois escolha a opção avançar em todas as etapas.
- Será criando na área de trabalho atalho com o nome de



2º PASSO – Preenchimento da Proposta

- Após a execução do aplicativo “Cotação Eletrônica de Preços”, será apresentada a tela a seguir. Efetue a leitura do quadro de Saudações que está em azul.



Prefeitura Municipal de Marmeleiro

Estado do Paraná

CNPJ 76.205.665/0001-01

Av. Macali, 255 - Caixa Postal 24 - Fone/Fax (46) 3525-8100 - CEP 85.615-000



- b) Selecione a opção “iniciar cotação”, selecione a pasta em que está o arquivo fornecido pela Divisão de Licitações e clique em abrir.

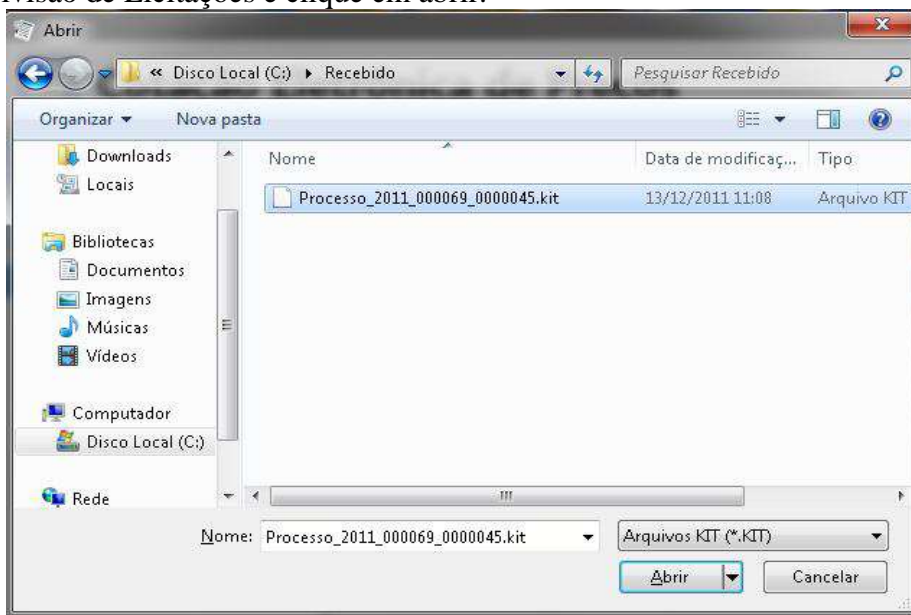



Prefeitura Municipal de Marmeleiro

Estado do Paraná

CNPJ 76.205.665/0001-01

Av. Macali, 255 - Caixa Postal 24 - Fone/Fax (46) 3525-8100 - CEP 85.615-000

Cotação Eletrônica de Preços

Proposta Comercial

Descrição do Objeto: Seleção de propostas visando Registro de Preços para: Lote 01; Material de Expediente; Lote 02; Mat...

Preço: R\$ 0,00

Prêmio Número: 09/2011

Salvar Proposta Finalizar Proposta Limpar Proposta Filtrar Itens... Imprimir...

Preencher Proposta

* Campos Obrigatórios

Lote	Item	Descrição do Item	Quantidade	Unidade	Quantidade*	Valor Unitário*	Marca do Item	Prazo de Execução	Validade da Proposta	Total por Item
1	1	Agenda Diária 2012, com as características a serem a seguir fornecidas	35,00	UN						
1	2	Arredado para banheiro, nº 03 (banh) com tampo de metal	40,00	UN						
1	3	Apontador para lápis, material plástico tipo madeira, com um lado	700,00	UN						
1	4	Borrão silicone, transparente, tipo cola quente (grossa) pacote c/ 4	30,00	PCT						
1	5	Borrão silicone, transparente, tipo cola quente (fina) pacote com 4	30,00	PCT						
1	6	Bolacha para Aparelho de Fim, 23 linhas/30cm, papel alumínio de alto	45,00	UN						
1	7	Bolacha para sustentação, 75cmx30cm (para vidr)	60,00	UN						
1	8	Bolacha para Colunados Gábrica, 37cmx20cm (para vidr) c/ c/ 2	110,00	CK						
1	9	Bolacha nº 40, espaçosa de açúcar, Material bolacha, branca,	225,00	CK						
1	10	Caderno Blochete caligrafia, capa em material sintético c/ 48 folhas	500,00	UN						
1	11	Caderno Blochete desenho, capa em material sintético c/ 48 folhas	1.000,00	UN						
1	12	Caderno Blochete régua papel, capa em material sintético c/ 48 folhas	1.000,00	UN						
1	13	Caderno Blochete quadriculado, capa em material sintético c/ 48 f	1.000,00	UN						

Fornecedor: Wermuth, Cia. Ltda. Prazo de Execução: 12 meses Validade da Proposta: 12 meses Valor Total: R\$ 0,00

Andamento da Proposta Comercial:

1. Preencher Proposta 2. Calcular Proposta Legal 3. Finalizar Proposta

Legenda: Concluída Pendente

Fase 1 – Preenchimento Proposta - Serão carregados no programa todos os lotes e itens que compõem a licitação. Deste modo preencha a proposta, informando para cada item em que deseja participar o valor unitário*, a marca, o prazo de execução e validade da proposta.

Opções extras para o usuário:

- Limpar proposta: selecione esta ação para limpar os dados de **TODOS** os lotes e itens já cadastrados na proposta.

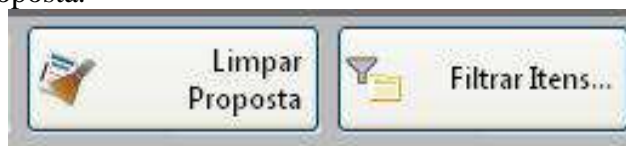

- Filtrar itens: Selecione esta opção para selecionar o lote/item específico para cotação.

Filtrar Itens

Lote: Item:



Prefeitura Municipal de Marmeleiro
Estado do Paraná CNPJ 76.205.665/0001-01
Av. Macali, 255 - Caixa Postal 24 - Fone/Fax (46) 3525-8100 - CEP 85.615-000

Concluído o preenchimento da proposta, clique em **“SALVAR PROPOSTA”**.
Observação:

- É possível salvar a proposta em preenchimento e continuar preenchendo posteriormente.
- O campo valor unitário deve ser preenchido com valor igual ou menor que o valor apresentado, caso seja preenchido com valor maior que o edital o item será desclassificado pela comissão de licitações.

Fase 2 – Cadastrar Representante Legal – Clique em cadastrar representante legal:

The screenshot shows the 'Proposta Comercial' interface. At the top, there are three main buttons: 'Preencher Proposta', 'Cadastrar Representante Legal' (highlighted with a blue box), and 'Abrir outra Cotação'. Below this, the 'Proposta Comercial' header is visible, along with a 'Processo Número' field containing '489/2011'. A 'Salvar' button is highlighted with a red box. The main form area is titled 'Cadastrar Representante Legal' and contains several input fields: 'Nome', 'Tipo do Documento' (set to 'CNPJ'), 'Número do Documento', 'Cargo', and 'Data de Impressão' (set to '2013/2013'). At the bottom, a progress bar shows the current step '2. Cadastrar Representante Legal' highlighted in green, with a legend indicating 'Completo' (green) and 'Pendente' (grey).

Preencher os campos a seguir e clique em salvar:



Prefeitura Municipal de Marmeleiro

Estado do Paraná

CNPJ 76.205.665/0001-01

Av. Macali, 255 - Caixa Postal 24 - Fone/Fax (46) 3525-8100 - CEP 85.615-000

- O nome do representante legal;
- O CPF (ou CNPJ se for o caso) do representante legal;
- O cargo e a data de impressão da proposta.

Após o preenchimento dos dados (itens e representante), solicitamos que seja impresso a proposta para conferência e caso a mesma esteja de acordo com a vontade do proponente, a mesma será assinada e carimbada para posterior envio.

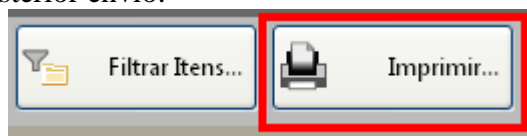

Fase 3 – Finalizar Proposta:

Caso os dados digitados e conferidos estejam corretos, selecione a opção “Finalizar Proposta”, para que:

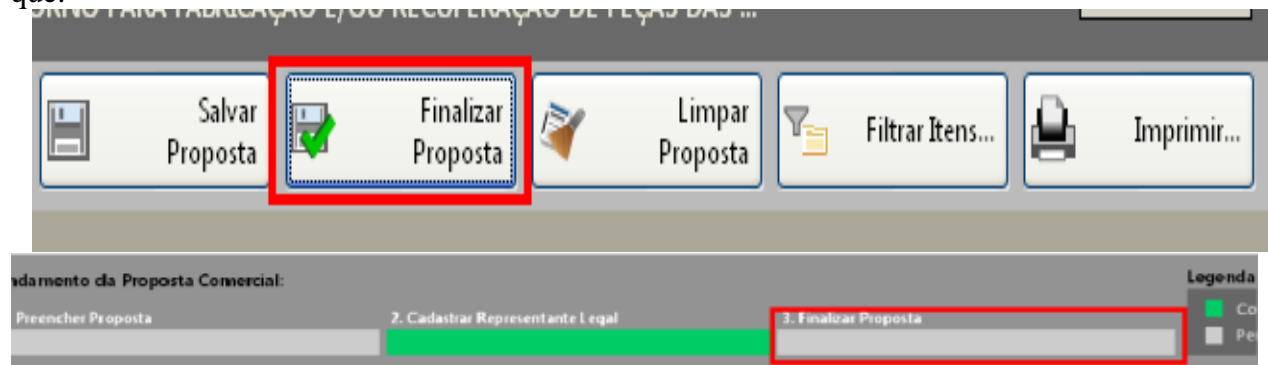

Selecione um nome para o arquivo, bem como o local de gravação do mesmo:

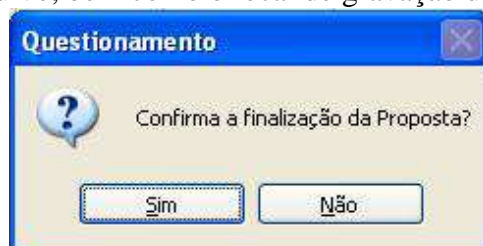

Selecione um diretório e aponte o nome para o arquivo, sugerimos usar o mesmo nome do arquivo originalmente recebido, porém em pasta diferente o local de gravação do arquivo recebido.

Em seguida, grave o arquivo.KIT em CD/DVD, para ser enviado junto com a proposta impressa.

Caso for necessário alterar alguma das informações constantes na proposta comercial após a mesma já estar finalizada, selecione a opção **REABRIR PROPOSTA**:



Prefeitura Municipal de Marmeleiro

Estado do Paraná CNPJ 76.205.665/0001-01
Av. Macali, 255 - Caixa Postal 24 - Fone/Fax (46) 3525-8100 - CEP 85.615-000



Obs: Caso for necessário reabrir a proposta, lembre-se que após alterar os dados, será necessário finalizá-la novamente e imprimir novamente para que constem no relatório as alterações.



Prefeitura Municipal de Marmeleiro

Estado do Paraná

CNPJ 76.205.665/0001-01

Av. Macali, 255 - Caixa Postal 24 - Fone/Fax (46) 3525-8100 - CEP 85.615-000

ANEXO XI

DECLARAÇÃO DE AUSÊNCIA DE PARENTESCO

PREGÃO PRESENCIAL Nº (xxx/2018 - PMM)

(*Nome da Empresa*), neste ato representada por seus sócios (*citar o nome de todos os sócios*) DECLARA(M) sob as penas da Lei que não mantém, direta ou indiretamente, sociedade ou participação com servidor ou dirigente ligado ao governo municipal ou qualquer vínculo de natureza técnica, comercial, financeira ou trabalhista, ou ainda, parentesco em linha direta ou colateral, ou membros da comissão licitante, pregoeiro ou servidor lotado nos órgãos encarregados da contratação.

Nome do representante legal da licitante

RG/CPF

Cargo:

OBS.: Esta declaração deverá ser emitida em papel preferencialmente timbrado da empresa proponente com o número do CNPJ, contendo endereço completo, endereço eletrônico, telefone, fax, com nome e assinatura do representante legal.

*Prefeitura Municipal de Marmeleiro*

Estado do Paraná

CNPJ 76.205.665/0001-01

Av. Macali, 255 - Caixa Postal 24 - Fone/Fax (46) 3525-8100 - CEP 85.615-000

ANEXO XII**CONTRATO DE COMPRA E VENDA Nº ***/2018****(Vinculado ao ***** Nº ***/2018 - PMM)**

O **MUNICÍPIO DE MARMELEIRO**, pessoa jurídica de direito público interno inscrita no CNPJ/MF sob o nº 76.205.665/0001-01, com sede administrativa na Avenida Macali, nº 255, centro, Marmeleiro, Estado do Paraná, representado pelo Prefeito, Jaimir Darci Gomes da Rosa, brasileiro, portador do RG nº 4.566.416-3 SSP/PR, inscrito no CPF nº 762.247.839-34 residente e domiciliado na Rua João Bednarski, nº 989 - Bairro Perin, CEP: 85.615-000, em Marmeleiro - PR, Prefeito do Município de Marmeleiro, pessoa jurídica de direito público interno, inscrito no CNPJ nº 76.205.665/0001-01, com sede e foro na Avenida Macali, 255, Centro, em Marmeleiro - PR, de ora em diante denominado **CONTRATANTE**; e a empresa *****, pessoa jurídica de direito privado inscrita no CNPJ/MF sob o nº *****, com sede na *****, nº *****, Bairro *****, *****, Estado do Paraná, de ora em diante denominada **CONTRATADA**, representada por seu administrador, Sr. *****, portador da cédula de identidade civil (RG) nº ***** II/SSP/**, e inscrito no CPF/MF sob o nº *****, sujeitando-se às normas da Lei 10.520 de 17 de agosto de 2002 e à Lei 8.666/93, subsidiariamente, e obedecidas as condições estabelecidas no **Edital de ***** Nº ***/2018**, resolvem celebrar o presente instrumento, mediante as cláusulas e as condições seguintes:

CLÁUSULA PRIMEIRA – DO OBJETO

Tem por objeto o presente instrumento a **aquisição de *******, constantes no item 2.1 da cláusula segunda, de acordo com os lotes relacionados no Anexo I, do Edital de Pregão Presencial nº ***/2018, para os quais a CONTRATADA foi a vencedora no certame licitatório.

Parágrafo Único

Integram e completam o presente termo contratual, para todos os fins de direito, obrigando às partes em todos os seus termos, as condições expressas no Edital de ***** nº ***/2018 e seus anexos, juntamente com a proposta da CONTRATADA.

CLÁUSULA SEGUNDA – DO VALOR CONTRATUAL

2.1 Pelo fornecimento do objeto ora contratado, o **CONTRATANTE** pagará a **CONTRATADA** o valor global de **R\$ ***** (*****)**, de acordo com a proposta abaixo descrita:

Lote ***

ITEM	QTDE	APRES	DESCRIÇÃO	VALOR UNIT.	VALOR TOTAL
Total					

2.2 No valor contratado já estão incluídas todas as despesas ordinárias diretas e indiretas decorrentes da execução contratual, inclusive tributos e/ou impostos, encargos sociais, trabalhistas, previdenciários, fiscais e comerciais incidentes, taxa de administração, materiais de consumo, seguro e outros necessários ao cumprimento integral do objeto contratado.

2.3 O valor contratual poderá ser revisado nas hipóteses do artigo 65, inciso II, alínea “d” da Lei nº 8.666/93, desde que devidamente comprovado o desequilíbrio contratual por parte da CONTRATADA.



Prefeitura Municipal de Marmeleiro
Estado do Paraná CNPJ 76.205.665/0001-01
Av. Macali, 255 - Caixa Postal 24 - Fone/Fax (46) 3525-8100 - CEP 85.615-000

CLÁUSULA TERCEIRA – DAS CONDIÇÕES DE PAGAMENTO

3.1 O CONTRATANTE efetuará o pagamento através de transferência, depósito ou Ordem Bancária Eletrônica, até o décimo segundo dia subsequente ao do fornecimento do objeto, comprovada a adequação com o disposto no edital, mediante recebimento da nota fiscal.

3.2 A fatura deverá ser apresentada no Setor de Compras, com indicação da modalidade e número da licitação e Contrato de Fornecimento, e Nota Fiscal emitida em nome da

PREFEITURA MUNICIPAL DE MARMELEIRO

CNPJ nº 76.205.665/0001-01
Avenida Macali, nº 255 – Centro
Marmeleiro – PR
CEP: 85.615-000

3.3 Deverão acompanhar a nota fiscal certidões negativas Federal, Estadual, Municipal, CNDT e do FGTS, válidas para o período do pagamento.

3.4 Em caso de devolução da Nota Fiscal ou Fatura para correção, o prazo para o pagamento passará a fluir após a sua reapresentação.

3.5 A nota fiscal/fatura deverá ser emitida pela própria CONTRATADA obrigatoriamente com o número de inscrição no CNPJ/MF apresentado nos documentos de habilitação e das propostas de preços, não se admitindo notas fiscais/faturas emitidas por outros CNPJs.

§1º Os pagamentos serão retidos em caso de não cumprimento pela CONTRATADA de disposições contratuais, bem como em caso de multa, até o recolhimento da mesma.

§2º O pagamento não efetuado na data de vencimento deverá ser corrigido até a data do efetivo pagamento pela variação do índice INPC ocorrida no período, salvo a ocorrência do disposto no §1º desta Cláusula.

CLÁUSULA QUARTA – DOS RECURSOS FINANCEIROS

4.1 Conforme dotações orçamentárias discriminadas a seguir:

CLÁUSULA QUINTA – DOS PRAZOS, VIGÊNCIA E CRITÉRIO DE REAJUSTE

5.1 O prazo máximo para fornecimento dos bens e serviços solicitados não poderá ser superior a *** dias corridos após sua solicitação formal, reservando-se ao Município o direito de recusá-lo se em desacordo com o pedido.

5.2 O contrato terá vigência da data de sua assinatura até *****, admitindo prorrogação nos termos do art. 57 da Lei 8666/93.

5.3 Havendo prorrogação, os preços sofrerão reajuste anual calculado pela variação acumulada do Índice Nacional de Preços ao Consumidor – INPC, tendo a apresentação da proposta como termo inicial.

CLÁUSULA SEXTA – DAS OBRIGAÇÕES DA CONTRATANTE

Compete ao Contratante:



Prefeitura Municipal de Marmeleiro

Estado do Paraná

CNPJ 76.205.665/0001-01

Av. Macali, 255 - Caixa Postal 24 - Fone/Fax (46) 3525-8100 - CEP 85.615-000

6.1 Efetuar o pagamento nas condições e preços pactuados;

6.2 Acompanhar e fiscalizar o cumprimento das disposições contratuais por parte da CONTRATADA através de servidor designado;

6.3 Oferecer todos os elementos e demais informações necessárias ao cumprimento de todas as obrigações por parte da CONTRATADA.

6.4 Receber provisoriamente o objeto, disponibilizando local, data e horário;

CLÁUSULA SÉTIMA – DAS OBRIGAÇÕES DA CONTRATADA E CONDIÇÕES DE FORNECIMENTO DO OBJETO

Compete à CONTRATADA:

7.1 Fornecer o objeto contratado dentro dos prazos estabelecido, sob pena de responsabilidade contratual, salvo caso fortuito ou motivo de força maior;

7.2 Comunicar à Administração, no prazo máximo de 24 (vinte e quatro) horas que antecede a data da entrega, os motivos que impossibilitem o cumprimento do prazo previsto, com a devida comprovação;

7.3 Efetuar a entrega dos bens em perfeitas condições, no prazo e local indicados pela Administração, em estrita observância das especificações do Edital e da proposta, acompanhado da respectiva nota fiscal constando detalhadamente as indicações da marca, fabricante, modelo, tipo, procedência e prazo de garantia;

7.3.1 Os bens devem estar acompanhados, ainda, quando for o caso, do manual do usuário, com uma versão em português, e da relação da rede de assistência técnica autorizada;

7.4 Responsabilizar-se pelos vícios e danos decorrentes do produto, de acordo com os artigos 12, 13, 18 e 26, do Código de Defesa do Consumidor (Lei nº 8.078, de 1990);

7.4.1 Este dever implica na obrigação de, a critério da Administração, substituir, reparar, corrigir, remover, ou reconstruir, às suas expensas, no prazo máximo fixado no Termo de Referência, o produto com avarias ou defeitos, sem qualquer custo adicional ao CONTRATANTE.

7.5 Manter, durante toda a execução do contrato, as condições de habilitação e qualificação exigidas na licitação;

7.6 Não transferir a terceiros, por qualquer forma, nem mesmo parcialmente, as obrigações assumidas, nem subcontratar qualquer das prestações a que está obrigada, exceto nas condições autorizadas no edital ou na minuta de contrato;

7.7 Responsabilizar-se pelas despesas dos tributos, encargos trabalhistas, previdenciários, fiscais, comerciais, taxas, fretes, seguros, deslocamento de pessoal, prestação de garantia e quaisquer outras que incidam ou venham a incidir na execução do contrato.

CLÁUSULA OITAVA – DAS SANÇÕES ADMINISTRATIVAS PARA O CASO DE INADIMPLENTO CONTRATUAL



Prefeitura Municipal de Marmeleiro

Estado do Paraná

CNPJ 76.205.665/0001-01

Av. Macali, 255 - Caixa Postal 24 - Fone/Fax (46) 3525-8100 - CEP 85.615-000

8.1 Em caso de inadimplemento contratual, a CONTRATADA sujeitar-se-á às seguintes sanções, isoladas ou cumulativamente, sem prejuízo das sanções previstas nos arts. 86 a 88 da Lei 8.666/93:

8.1.1 Advertência por faltas leves, assim entendidas como aquelas que não acarretarem prejuízos significativos ao objeto da contratação;

8.1.2 Multa:

- a) moratória de 0,33% (trinta e três centésimos por cento) por dia de atraso na entrega do objeto licitado, a ser calculado sobre o valor correspondente à parte inadimplida;
- b) compensatória de até 10% (dez por cento) do valor do contrato, pelo descumprimento de qualquer cláusula, exceto prazo de entrega;
- c) compensatória de até 20% (vinte por cento) sobre o valor do contrato, em caso de inexecução total da obrigação assumida, bem como na hipótese de rescisão do contrato prevista no inc. I do art. 79 da Lei nº 8.666/93;

8.1.3 Suspensão temporária do direito de licitar ou contratar com o Município de Marmeleiro pelo prazo de até 02 (dois) anos;

8.1.4 Declaração de inidoneidade para licitar e contratar com a Administração Pública enquanto perdurarem os motivos determinantes da punição ou até que seja promovida a reabilitação perante a própria autoridade que aplicou a penalidade, que será concedida sempre que a CONTRATADA ressarcir o CONTRATANTE pelos prejuízos causados e após decorrido o prazo da sanção aplicada com base no item anterior.

8.2 Nenhuma sanção será aplicada sem o devido processo administrativo, com observância dos princípios do contraditório e ampla defesa e, ainda, no que couber, as disposições da Lei nº 8.666, de 1993.

8.3 Quando da aplicação de multa a CONTRATADA será notificada para, no prazo de 10 (dez) dias, recolher à Tesouraria a importância correspondente, sob pena de dedução de seu valor das parcelas a receber ou cobrança administrativa ou judicial.

8.5 Da aplicação de multa caberá recurso ao CONTRANTE, no prazo de 05 (cinco) dias úteis, a contar da data do recebimento da respectiva notificação, mediante prévio recolhimento da multa, sem efeito suspensivo. O recurso será julgado no prazo máximo de 30 (trinta) dias e, se procedente, a importância recolhida pela CONTRATADA será devolvida no prazo de 03 (três) dias, contados da data do julgamento.

8.6 As penalidades previstas somente serão relevadas quando comprovada a ocorrência de situações que se enquadrem no conceito jurídico de força maior ou caso fortuito.

8.7 As sanções ora previstas são independentes entre si, podendo ser aplicadas isoladas ou, no caso das multas, cumulativamente, sem prejuízo de outras medidas cabíveis.

CLÁUSULA NONA – DA FISCALIZAÇÃO



Prefeitura Municipal de Marmeleiro

Estado do Paraná

CNPJ 76.205.665/0001-01

Av. Macali, 255 - Caixa Postal 24 - Fone/Fax (46) 3525-8100 - CEP 85.615-000

Ao CONTRATANTE, através de seus técnicos ou prepostos, é assegurado o direito de inspecionar, a qualquer tempo, o fornecimento do objeto contratado, devendo a CONTRATADA permitir o acesso e prestar todos os informes e esclarecimentos solicitados pela fiscalização.

Parágrafo Único

A ação fiscalizadora do Município será exercida em observância ao disposto na Lei Federal nº 8.666/93, bem como em relação aos prazos, condições e qualificações previstas no Edital de ***** nº ***/2017.

CLÁUSULA DÉCIMA – DA RESCISÃO

O presente contrato poderá ser rescindido:

a) Administrativamente, a qualquer tempo e por ato unilateral e escrito do CONTRATANTE, nos casos dos incisos I a XII e XVII do art. 78 da Lei 8.666/93;

b) Amigavelmente, por acordo entre as partes, reduzidas a termo no processo de licitação, comprovada a conveniência para a Administração Municipal;

c) Judicialmente, nos termos da legislação.

§1º No caso de rescisão por iniciativa da CONTRATADA, o CONTRATANTE deverá ser notificado por escrito, com antecedência mínima de 30 (trinta) dias, com conteúdo fundamentado e comprovado.

§2º A CONTRATADA reconhece os direitos do CONTRATANTE, em caso de rescisão administrativa prevista no art. 77 da Lei nº 8.666/93.

§3º A CONTRATADA indenizará o CONTRATANTE por todos os prejuízos que este vier a sofrer em decorrência da rescisão por inadimplemento de suas obrigações contratuais.

CLÁUSULA DÉCIMA PRIMEIRA – DAS ALTERAÇÕES CONTRATUAIS

Toda e qualquer alteração deverá ser processada mediante a celebração de Termo Aditivo, vedada a modificação do objeto contratual.

§1º A CONTRATADA fica obrigada a aceitar, nas mesmas condições contratuais, os acréscimos ou supressões necessários, nos termos do artigo 65, §1º da Lei nº 8.666/93.

§2º A alteração de valor contratual, decorrente do reajuste de preço, compensação ou penalização financeira prevista no Contrato, bem como o empenho de dotações orçamentárias suplementares, até o limite do respectivo valor, dispensa a celebração de aditamento.

CLÁUSULA DÉCIMA SEGUNDA – DA PUBLICAÇÃO E DO REGISTRO

Incumbirá ao CONTRATANTE providenciar a publicação do extrato deste Contrato, no Diário Oficial do Município, nos termos do Parágrafo Único, do art. 61, da Lei 8.666/93.

CLÁUSULA DÉCIMA TERCEIRA – DA LEGISLAÇÃO APLICÁVEL

O presente instrumento contratual rege-se pelas disposições expressas na Lei nº 8.666/93 de 21 de junho de 1993 e pelos preceitos de Direito Público, aplicando-se-lhe supletivamente os princípios da Teoria Geral dos Contratos e as disposições de Direito Privado.



Prefeitura Municipal de Marmeleiro
Estado do Paraná CNPJ 76.205.665/0001-01
Av. Macali, 255 - Caixa Postal 24 - Fone/Fax (46) 3525-8100 - CEP 85.615-000

CLÁUSULA DÉCIMA QUARTA – DA TRANSMISSÃO DE DOCUMENTOS

A troca de documentos e informações entre as partes contratantes será efetuada através de protocolo ou outra forma de correspondência cujo recebimento possa ser atestado.

CLÁUSULA DÉCIMA QUINTA – DOS CASOS OMISSOS

Os casos omissos serão decididos pelo CONTRATANTE segundo as disposições contidas na Lei nº 10.520, de 2002, no Decreto Estadual nº 24.649, de 2003, na Lei nº 8.078, de 1990 - Código de Defesa do Consumidor, na Lei Complementar nº 123, de 2006, e na Lei nº 8.666, de 1993, subsidiariamente, bem como nos demais regulamentos e normas administrativas, que fazem parte integrante deste Contrato, independentemente de suas transcrições.

CLÁUSULA DÉCIMA SEXTA – SUCESSÃO E FORO

As partes firmam o presente instrumento em 03 (três) vias de igual teor e forma, obrigando-se, por si e seus sucessores, ao fiel cumprimento do que ora ajustado, eleito o Foro da Comarca de Marmeleiro, Estado do Paraná, para dirimir toda e qualquer dúvida que possa surgir a respeito do presente contrato, independente do domicílio da CONTRATADA.

Marmeleiro, ***** de 2018.

MUNICÍPIO DE MARMELEIRO
JAIMIR DARCI GOMES DA ROSA
Contratante

EMPRESA
REPRESENTANTE
Contratada