



EDITAL DE PREGÃO PRESENCIAL Nº 039/2015 – PMM
PROCESSO Nº 101/2015
EXCLUSIVO À PARTICIPAÇÃO DE ME/EPP

1 – PREÂMBULO:

O MUNICÍPIO DE MARMELEIRO - PARANÁ, mediante a Pregoeiro(a), designado(a) pela Portaria nº 4.746 de 25 de fevereiro de 2015, torna público para conhecimento dos interessados que na data e local abaixo indicados fará realizar licitação sob a modalidade PREGÃO PRESENCIAL; conforme descrito neste Edital e seus Anexos, com base nas Leis Federais nº 8.666/93, de 21 de junho de 1993, Lei Federal nº 10.520 de 17 de julho de 2002, Decreto Municipal nº 1.519 de 26 de outubro de 2006 e Lei Complementar nº 123, de 14 de dezembro de 2006, com alterações da Lei Complementar nº 147/2014 e demais legislação aplicável, bem como as normas vigentes e aplicáveis ao objeto da presente licitação.

O PREGÃO será realizado no dia **15 de abril de 2015 de 2015 às 09:00 horas** (horário de Brasília), na Prefeitura Municipal de Marmeleiro Estado do Paraná, sito a Avenida Macali, 255, centro, CEP: 85.615.000 na sala de reuniões do Paço Municipal, quando deverão ser apresentados, no início da sessão, em avulsos os documentos para credenciamento: a) *Carta de Credenciamento (Anexo II)*; b) *Declaração de que a proponente cumpre com os requisitos de habilitação (Anexo III)*; c) *declaração de ME/EPP se for o caso (Anexo V)*; e) *envelopes de proposta de preços e documentos de habilitação. Os documentos listados nas alíneas a, b, c, deverão ser apresentadas fora dos envelopes de proposta de preços e habilitação.*

O PREGÃO será conduzido pela Pregoeiro (a) e Equipe de Apoio, conforme designação contida nos autos do processo.

O licitante que não pretenda credenciar representante para praticar atos presenciais, poderá encaminhar os envelopes “Proposta” e “documentação” e em terceiro envelope, devidamente identificado (ou avulsos), a declaração de que cumpre os requisitos de habilitação e a declaração de ME/EPP, se for o caso, por correio ou diretamente no protocolo da Divisão de Licitações, até o prazo e atendidas as condições estabelecidas neste Edital.

2 – OBJETO:

2.1. A presente licitação tem por objeto a contratação de empresa para fornecimento de material didático pedagógico para atender necessidades do departamento solicitante, conforme especificações, estimativas de consumo e exigências estabelecidas no Anexo I.

3 – TIPO DO PREGÃO:

3.1. Este PREGÃO é do tipo menor preço por item.



Prefeitura Municipal de Marmeleiro

Estado do Paraná

CNPJ 76.205.665/0001-01

Av. Macali, 255 - Caixa Postal 24 - Fone/Fax (46) 3525-8100 - CEP 85.615-000

4. DOTAÇÃO ORÇAMENTÁRIA:

4.1. As despesas decorrentes da presente aquisição onerarão os recursos orçamentários:

- 06.02.123650008.2.022000.3.3.90.30.14.00 – 1165.

5. CONDIÇÕES PARA PARTICIPAÇÃO:

5.1. Poderão participar deste pregão interessados **do ramo de atividade pertinente ao objeto da contratação** que atenderem a todas as exigências constantes deste Edital e seus Anexos

5.2. É vedada a participação direta ou indireta nesta licitação:

- a) pessoa física;
- b) empresas estrangeiras que não funcionem no País;
- c) empresa em regime de subcontratação, ou ainda, em consórcio.
- d) interessados que se encontrem sob falência, concordata, concurso de credores, dissolução e liquidação, de consórcio de empresas, qualquer que seja sua forma de constituição;
- e) empresa que tenha sido declarada inidônea para contratar com a Administração Pública, direta ou indireta, Federal, Estadual ou Municipal, ou que tenha sido punida com suspensão do direito de licitar com o município DE MARMELEIRO.
- f) Mantenham, direta ou indiretamente, sociedade ou participação com servidor ou dirigente ligado ao governo municipal ou qualquer vínculo de natureza técnica, comercial, financeira ou trabalhista, ou ainda, parentesco em linha direta ou colateral.

6. FORMA DE APRESENTAÇÃO DOS ENVELOPES PROPOSTA DE PREÇOS (nº 01) E DOCUMENTOS DE HABILITAÇÃO (nº 02):

6.1. Os **ENVELOPES**, respectivamente **PROPOSTA** (envelope nº 01) e **DOCUMENTOS DE HABILITAÇÃO** (envelope nº 02) deverão ser apresentados, fechados e indevassáveis, contendo cada um deles, em sua parte externa, além do nome da proponente, os seguintes dizeres:

6.1.1. Para o envelope nº 01:

PREGÃO Nº ____/_____
ENVELOPE PROPOSTA (envelope nº 01).
PROCESSO nº ____/_____

6.1.2. Para o Envelope nº 02:

PREGÃO Nº ____/_____
ENVELOPES DE DOCUMENTOS (envelope nº 02)



PROCESSO Nº ____/____

6.2 Os documentos constantes dos envelopes deverão ser apresentados em 1 (uma) via, redigida com clareza, em língua portuguesa, salvo quanto às expressões técnicas de uso corrente, sem rasuras ou entrelinhas que prejudiquem sua análise, sendo a proposta datada e assinada na última folha e rubricada nas demais pelo representante legal ou pelo Procurador, juntando-se a Procuração.

6.3. Os **DOCUMENTOS DE HABILITAÇÃO** (envelope 02) poderão ser apresentados em original, por cópias autenticadas por cartório ou por servidor da Administração, ou por meio de publicação em órgão da imprensa oficial, aceitando-se os expedidos via Internet.

6.3.1. A aceitação de documentação por cópia simples ficará condicionada à apresentação do original à **PREGOEIRO(A)**, por ocasião da abertura do envelope nº 02, para a devida autenticação.

6.3.1.1. Para fins da previsão contida nos subitem 6.3.1., o documento original não precisa, necessariamente, integrar o **ENVELOPE**.

6.3.1.2. Os documentos expedidos via Internet e, inclusive, aqueles outros apresentados terão, sempre que necessário, suas autenticidades/validades comprovadas por parte do(a) **PREGOEIRO(A)**.

6.3.2. Os documentos apresentados, se expressos em língua estrangeira, deverão ser autenticados por autoridade brasileira no país de origem e traduzidos para o português por tradutor público juramentado.

6.3.3. Somente serão aceitas certidões, com validade, cujas expedições/emissões não ultrapassem a 90 (noventa) dias da data final para a entrega dos envelopes.

Compõem este Edital os seguintes anexos:

7. CONTEÚDO DA PROPOSTA - ENVELOPE 01:

7.1. A proposta de preço, gerada a partir das orientações constantes do Anexo X deste edital, que deverá ser apresentada, na forma eletrônica (CD-R ou pen-drive) para alimentação do sistema de apuração; e obrigatoriamente na forma impressa e assinada, em papel A4, de preferência encadernadas ou grampeadas de modo que não existam folhas soltas; impressa com clareza, sem rasuras ou entrelinhas que dificultem a análise. Na proposta constar:

- a) Especificação, marca/procedência do produto cotado;
- b) preço unitário por item do objeto licitado, com até 02 (duas) casas decimais, valor total e valor global, expressos em moeda corrente nacional, ou superior ao preço máximo estabelecido no Anexo I;



Prefeitura Municipal de Marmeleiro

Estado do Paraná

CNPJ 76.205.665/0001-01

Av. Macali, 255 - Caixa Postal 24 - Fone/Fax (46) 3525-8100 - CEP 85.615-000

c) Prazo de validade não inferior a 60 (sessenta) dias a contar da data de sua apresentação, ficando estabelecido que na omissão será considerado e aceito este prazo;

d) Dados do fornecedor/empresa, conforme campos solicitados;

e) dados do Representante Legal da empresa ou Procurador, conforme os campos solicitados; (e assinatura na forma impressa).

Nota 1: nos preços propostos estarão previstos, além do lucro, todos os custos diretos e indiretos relativos ao cumprimento integral do objeto do Pregão, envolvendo, entre outras despesas, tributos de qualquer natureza, frete, embalagem etc.

Nota 2: As Microempresas (ME) e empresas de pequeno porte (EPP) que quiserem usufruir dos benefícios concedidos pela Lei Complementar nº 123 de 14 de dezembro de 2006, alterada pela Lei Complementar nº 147/2014 de 07 de agosto de 2014, deverão declarar em campo próprio da proposta eletrônica, a sua condição de ME ou EPP, além de apresentar os documentos comprobatórios na fase específica para o recebimento

7.2 – A apresentação da proposta implicará na plena aceitação, por parte da licitante, das condições estabelecidas neste Edital e seus Anexos.

7.3 – Serão desclassificadas as propostas que conflitem com as normas deste ato convocatório ou da legislação em vigor.

7.4 – O CNPJ/MF e ou CPF a ser indicado nos documentos da proposta de preço e da habilitação, deverá ser o mesmo estabelecimento da empresa que efetivamente fornecerá o objeto da presente licitação.

7.5 – Em caso de divergência entre informações contidas em documentação impressa e na proposta específica, prevalecerão às da proposta. Ocorrendo divergência entre o valor unitário e total para os itens do objeto do edital, será considerado o primeiro.

7.6 – Os preços propostos serão de exclusiva responsabilidade da licitante, não lhe assistindo o direito de pleitear qualquer alteração, sob alegação de erro, omissão ou qualquer outro pretexto.

7.7 – A proposta de preços será considerada completa, abrangendo todos os custos para realização dos serviços do objeto licitado, como despesas e encargos inerentes aos serviços até a conclusão dos mesmos.

7.8 – Em nenhuma hipótese poderá ser alterada a proposta apresentada, seja quanto ao preço, condições de pagamento, prazos ou outra condição que importe em modificação dos termos originais ofertados.



7.9 – Independentemente de declaração expressa, a simples apresentação das propostas, implica em submissão a todas as condições estipuladas neste edital e seus anexos, sem prejuízo da estrita observância das normas contidas na legislação federal mencionada no preâmbulo deste edital.

7.10 – Não serão aceitos documentos apresentados por meio de fac-símile, admitindo-se fotos, gravuras, desenhos, gráficos ou catálogos, apenas como forma de ilustração das propostas de preço.

8. CONTEÚDO DOS DOCUMENTOS DE HABILITAÇÃO:

8.1. Os DOCUMENTOS DE HABILITAÇÃO – ENVELOPE 02, para o presente certame, apresentados na forma estabelecida neste edital são:

8.1.1 – HABILITAÇÃO JURÍDICA:

- a) Ato constitutivo, devidamente registrado, em se tratando de sociedades comerciais e no caso de sociedades por ações, acompanhado de documentos de eleição de seus administradores;
- b) Registro comercial ou requerimento de empresário, para empresa individual.

8.1.2 – REGULARIDADE FISCAL/ECONÔMICA;

- a) Prova de inscrição no Cadastro Nacional de Pessoa Jurídica (CNPJ);
- b) Comprovante de inscrição junto à Fazenda Pública Estadual (CICAD) ou equivalente;
- c) Prova de regularidade para com a Fazenda Municipal (Certidão Negativa de Tributos e Contribuições Municipais);
- d) Comprovante de regularidade junto a Fazenda Pública Estadual, quanto ao ICMS;
- e) Certidão Conjunta Negativa de débitos relativos aos Tributos Federais e à Dívida Ativa da União;
- f) Prova de regularidade do Fundo de Garantia por tempo de Serviço (FGTS);
- g) Certidão negativa de falência ou recuperação judicial, expedida pelo distribuidor da sede da Pessoa Jurídica, cuja pesquisa tenha sido realizada em data não anterior a 90 (noventa) dias da data prevista para apresentação dos envelopes;

8.1.3 – REGULARIDADE TRABALHISTA

- a) Prova de regularidade junto à Justiça do Trabalho CNDT - Certidão Negativa de Débitos Trabalhistas

8.1.4 – DECLARAÇÕES:

- a) Declaração assinada por representante legal do licitante de que não emprega menores de 18 (dezoito) anos em trabalhos noturnos e menores de 16 (dezesesseis) anos em qualquer trabalho, salvo na condição de aprendiz (Anexo VIII);



Prefeitura Municipal de Marmeleiro

Estado do Paraná

CNPJ 76.205.665/0001-01

Av. Macali, 255 - Caixa Postal 24 - Fone/Fax (46) 3525-8100 - CEP 85.615-000

- b) Declaração de que a empresa não foi declarada inidônea (Anexo VI);
- c) Declaração de Fato Superveniente Impeditivo de Habilitação (Anexo (VII));

8.1.5 - Documentos facultativos

- a) Declaração de que a empresa possui conta corrente junto a agência bancária (Anexo IX).

Nota: As Microempresas e Empresas de Pequeno Porte deverão apresentar a documentação fiscal que consta restrição.

8.2. As proponentes que possuírem o **CERTIFICADO DE REGISTRO CADASTRAL** com validade, emitido pela Prefeitura de Marmeleiro, poderão substituir os documentos exigidos para habilitação, no todo ou em parte, através de sua apresentação na forma estabelecida no presente edital, assegurando-se aos demais licitantes o direito de acesso aos dados constantes do respectivo cadastro.

8.3. Documentos constantes deste item, apresentados no momento do credenciamento poderão deixar de compor o envelope **“DOCUMENTAÇÃO”**.

8.4. Não será aceito protocolo de entrega ou solicitações de substituição de documento àquele exigido no presente **EDITAL** e seus **ANEXOS**.

8.5. Sendo a licitante matriz, todos os documentos deverão ser apresentados em seu nome; no caso da licitante ser a filial, todos os documentos apresentados deverão ser em nome da filial, exceto aqueles de validade conjunta por força de lei. Caso a licitante (matriz) queira executar as contratações através de filial, deverá apresentar, também, os documentos previstos para habilitação desta, e vice-versa.

9. CONSULTA, DIVULGAÇÃO E ENTREGA DO EDITAL:

9.1. O **EDITAL** poderá ser consultado por qualquer interessado na Av. Macali, 255, Divisão de Licitações, durante o expediente normal do órgão licitante, das 08:30 as 11:30, e das 13:30 as 17:00 horas, até a data aprazada para recebimento dos documentos e dos envelopes **“PROPOSTA”** e **“DOCUMENTAÇÃO”**. Sua obtenção, gratuita, poderá se dar no site www.marmeleiro.pr.gov.br.

9.2. O aviso do **EDITAL** será publicado no Jornal de Beltrão de circulação local, divulgado no PORTAL DA PREFEITURA (www.marmeleiro.pr.gov.br).

10. ESCLARECIMENTOS AO EDITAL:

10.1. É facultado a qualquer interessado a apresentação de pedido de esclarecimentos sobre o ato convocatório do **PREGÃO** e seus anexos, podendo até mesmo envolver a solicitações de cópias da legislação disciplinadora do procedimento, cujo custo da reprodução gráfica será cobrado.



Prefeitura Municipal de Marmeleiro
Estado do Paraná CNPJ 76.205.665/0001-01
Av. Macali, 255 - Caixa Postal 24 - Fone/Fax (46) 3525-8100 - CEP 85.615-000

10.1.1. A pretensão referida no **subitem 10.1.** poderá ser formalizada por meio de requerimento endereçado à autoridade subscritora do **EDITAL**, devidamente protocolado no endereço e horário constantes do **subitem 10.1.** Também será aceito pedido de esclarecimentos encaminhando por meio de e-mail compras@marmeleiro.pr.gov.br e licitacao@marmeleiro.pr.gov.br, cujos documentos originais correspondentes deverão ser entregues no prazo indicado também no subitem 10.1.

10.1.2. As dúvidas a serem equacionadas por telefone serão somente aquelas de caráter estritamente informal.

10.1.3. Os esclarecimentos deverão ser prestados no prazo de 1 (um) dia útil, a contar do recebimento da solicitação por parte da autoridade subscritora do edital, passando a integrar os autos do **PREGÃO**, dando-se ciência às demais licitantes, através da divulgação do pedido e do esclarecimento no sítio oficial.

11. PROVIDÊNCIAS/IMPUGNAÇÃO AO EDITAL:

11.1. É facultado a qualquer interessado a apresentação de impugnação ao ato convocatório do **PREGÃO** e seus anexos, observado, para tanto, o prazo de até 2 (dois) dias úteis anteriores à data fixada para recebimento das propostas.

11.1.1. As medidas referidas no **subitem 11.1.** poderão ser formalizadas por meio de requerimento endereçado à autoridade subscritora do **EDITAL**, devidamente protocolado no endereço e horário constantes do **subitem 09.1.** Também será aceito pedido de providências ou de impugnação encaminhado por meio dos e-mails compras@marmeleiro.pr.gov.br e licitacao@marmeleiro.pr.gov.br, cujos documentos originais deverão ser entregues no prazo indicado também no **subitem 11.1.**

11.1.2. A decisão sobre a impugnação será proferida pela autoridade subscritora do ato convocatório do **PREGÃO**, no prazo de 1 (um) dia útil antes da data da sessão pública, com juntada nos autos do processo e divulgação no sítio oficial.

11.1.3. O acolhimento da impugnação exige, desde que implique em modificação(ões) do ato convocatório do **PREGÃO**, além da(s) alteração(ões) decorrente(s), divulgação pela mesma forma que se deu o texto original e designação de nova data para a realização do certame.

12. CREDENCIAMENTO:

12.1. O CREDENCIAMENTO dos representantes deverão ser entregue ao **PREGOEIRO(A)**, respondendo o licitante por sua autenticidade e legitimidade. O representante deverá identificar-se e exibir a Carteira de Identidade ou outro documento equivalente, com fotografia.



Prefeitura Municipal de Marmeleiro

Estado do Paraná

CNPJ 76.205.665/0001-01

Av. Macali, 255 - Caixa Postal 24 - Fone/Fax (46) 3525-8100 - CEP 85.615-000

12.2. O credenciamento far-se-á por meio de instrumento público de procuração ou instrumento particular, conforme modelo Anexo II deste Edital com CNPJ: da proponente, com poderes específicos para, além de representar a proponente em todas as fases do **PREGÃO**, formular verbalmente lances, desistir verbalmente de formular lances, negociar a redução de preços, desistir pelo silêncio da intenção de interpor recurso administrativo ao final da sessão, manifestar-se imediatamente e motivadamente sobre a intenção de interpor recurso administrativo ao final da sessão, assinar a ata da sessão, presar todos os esclarecimentos solicitados pelo **PREGOEIRO(A)**, enfim, praticar todos os demais atos pertinentes ao certame.

12.2.1. Na hipótese de apresentação de procuração por instrumento particular, a mesma deverá vir acompanhada do Ato constitutivo da proponente ou de outro documento, onde esteja expressa a capacidade/competência do outorgante para constituir mandatário.

12.3. Se o representante da proponente ostentar a condição de sócio, dirigente ou assemelhado da empresa proponente, ao invés de instrumento público de procuração ou instrumento particular, deverá apresentar cópia do respectivo Estatuto/Contato Social ou documento equivalente, no qual estejam expressos seus poderes para exercerem direitos e assumir obrigações em decorrência de tal investida.

É admitido somente um representante por proponente.

A ausência da documentação referida neste item ou a apresentação em desconformidade com as exigências previstas impossibilitará, exclusivamente, a prática de atos presenciais.

A Declaração de MICROEMPRESA ou EMPRESA DE PEQUENO PORTE – EPP, será recebida exclusivamente nesta oportunidade nos Termos do Anexo V, acompanhada pela Certidão Simplificada de Microempresa ou empresa de Pequeno Porte atualizada pela Junta Comercial do Estado da sede da licitante.

13. RECEBIMENTO DOS DOCUMENTOS DE HABILITAÇÃO E DOS ENVELOPES PROPOSTA E DOCUMENTOS DE HABILITAÇÃO:

13.1. A análise dos documentos de habilitação (fora dos envelopes): ***Declaração de que a proponente cumpre com os requisitos de habilitação e documentos de habilitação***, será o primeiro ato da sessão.

13.1.1. A ausência dos documentos elencados no subitem 14.1 ou a apresentação em desconformidade com as exigências previstas impossibilitará a participação da proponente neste Pregão, exclusivamente no tocante à formulação de lances e demais atos, inclusive recurso.

13.1.2. Recebidos os envelopes e documentos, passar-se-á para a abertura dos envelopes Propostas.



14. ABERTURA DOS ENVELOPES PROPOSTA:

14.1. Compete ao **PREGOEIRO(A)** proceder à abertura dos **ENVELOPES PROPOSTA DE PREÇOS**, conservando intactos os **ENVELOPES DOCUMENTOS DE HABILITAÇÃO**.

14.2. Iniciada a abertura dos envelopes proposta, não serão admitidos novos proponentes.

15. EXAME E CLASSIFICAÇÃO DE CONFORMIDADE DAS PROPOSTAS:

15.1. O **PREGOEIRO(A)** examinará as **PROPOSTAS** sempre levando em conta as exigências fixadas no **item 6 e 7**.

15.1.1. O exame envolvendo o(s) ofertado(s) implicará na constatação da conformidade do(s) mesmo(s) com as especificações estabelecidas no Edital e seus Anexos, para atendimento das necessidades do órgão licitante.

15.2. Definidas as **PROPOSTAS** que atendam às exigências retro, envolvendo o objeto e o valor, o **PREGOEIRO(A)** elaborará a classificação para a fase de lances, sempre em obediência ao critério de menos preço por item.

16. DESCLASSIFICAÇÃO DAS PROPOSTAS:

16.1. Será desclassificada a **PROPOSTA** que:

- a) Deixar de atender quaisquer das exigências preconizadas para a correspondente apresentação;
- b) Apresentar rasuras ou entrelinhas que prejudiquem sua análise;
- c) Oferecer vantagem não prevista neste **EDITAL**, inclusive financiamentos subsidiados ou a fundo perdido, ou ainda vantagem baseada nas ofertas das demais proponentes;
- d) Apresentar com preço(s) manifestamente inexequível(is), ou superior ao constante do anexo I.
- e) Apresentar item(ns) com preço(s) simbólico(s) ou de valor(es) zero;
- f) Não apresentar a marca do produto;

16.2. **Para alimentação da proposta no sistema de apuração do pregão é imprescindível a correta gravação eletrônica, conforme os passos de orientação no anexo X, porém a apresentação do arquivo eletrônico com erro ou vício não será motivo para desclassificação da proponente, sendo concedido tempo determinado durante a sessão para a correção de eventuais falhas.**

16.3. Não sendo possível a correção das falhas da proposta eletrônica será considerada válida a proposta apresentada em papel, desde que atenda todos os quesitos do item 7.1 do presente edital.



Prefeitura Municipal de Marmeleiro

Estado do Paraná

CNPJ 76.205.665/0001-01

Av. Macali, 255 - Caixa Postal 24 - Fone/Fax (46) 3525-8100 - CEP 85.615-000

16.4. Havendo divergência de valores entre a proposta impressa e a proposta eletrônica prevalecerá os valores da proposta impressa.

17. DEFINIÇÃO DAS PROPONENTES PARA OFERECIMENTO DE LANCES VERBAIS:

17.1. Para efeito de **OFERECIMENTO DE LANCES VERBAIS**, o **PREGOEIRO(A)** selecionará, sempre com base na classificação provisória, a proponente que tenha apresentado a proposta de menor preço e todas aquelas que hajam oferecido propostas em valores sucessivos e superiores em até 10% (dez por cento) àquela de menor preço.

17.1.1. Não havendo, pelo menos, 3 (três) propostas em conformidade com a previsão estabelecida no **subitem 17.1.**, o **PREGOEIRO(A)** selecionará, sempre com base na classificação provisória, a melhor proposta e as duas propostas imediatamente superiores, quando houver, para que suas proponentes participem dos lances quaisquer que tenham sido os preços oferecidos nas propostas, observada a previsão estampada no **subitem 17.1.2.**

17.1.2. Em caso de empate entre duas ou mais propostas, observar-se-ão, também para efeito da definição das proponentes que poderão oferecer lances, as seguintes regras:

- a) Proposta de menor preço e todas as outras cujos valores sejam superiores até 10% (dez por cento) àquela de menor preço, devendo existir, nesta situação, no mínimo, 3 (três) propostas válidas para a etapa de lances, conforme previsto no **subitem 17.1.**;
- b) Todas as propostas coincidentes com um dos 3 (três) menores valores ofertados, se houver;

17.1.3. Na hipótese da ocorrência das previsões colacionadas no **subitem 17.1.2.**, letras “a” e “b”, para efeito do estabelecimento da ordem da classificação provisória das proponentes empatadas, a correspondente definição será levada a efeito a ordem estabelecida no sistema lócus-prodesp, que ordena a definição pela ordem de registro.

17.1.4. Havendo uma única proponente ou tão somente uma proposta válida, o **PREGOEIRO(A)** poderá decidir, justificadamente, pela suspensão do **PREGÃO**, inclusive para outros aspectos pertinentes e o próprio preço cotado, ou pela repetição do **PREGÃO** ou, ainda, dar prosseguimento ao **PREGÃO**, condicionado, em todas as hipóteses, à inexistência de prejuízos ao órgão licitante, devidamente justificados.

18. OFERECIMENTO/INEXISTÊNCIA DE LANCES VERBAIS:

18.1. Somente será(ão) aceito(s) **LANCE(S) VERBAL(IS)** que seja(m) inferior(es) ao valor da menor **PROPOSTA ESCRITA** e/ou do último menor **LANCE VERBAL** oferecido.

18.2. O **PREGOEIRO(A)** convidará individualmente as proponentes classificadas para **OFERECIMENTO DE LANCES VERBAIS**, de forma sequencial, a partir da proponente da



Prefeitura Municipal de Marmeleiro

Estado do Paraná

CNPJ 76.205.665/0001-01

Av. Macali, 255 - Caixa Postal 24 - Fone/Fax (46) 3525-8100 - CEP 85.615-000

proponente da proposta de maior preço e as demais em ordem decrescente de valor, sendo que a proponente da proposta de menor preço será a última a **OFERECER LANCE VERBAL**.

18.3. Não poderá haver desistência dos lances ofertados, sujeitando-se o licitante desistente às penalidades constantes deste edital.

18.4. Quando convocado pelo **PREGOEIRO(A)**, a desistência da proponente de apresentar lance verbal implicará na exclusão da etapa de **LANCES VERBAIS**, ficando sua última proposta registrada para a classificação final.

18.5. A etapa de **OFERECIMENTO DE LANCES VERBAIS** terá prosseguimento enquanto houver disponibilidade para tanto por parte das proponentes, observado o valor mínimo estabelecido.

18.6. O encerramento da etapa de **OFERECIMENTO DE LANCES VERBAIS** ocorrerá quando todos os proponentes declinarem da correspondente formulação.

18.7. Declarada encerrada a etapa de **OFERECIMENTO DE LANCES VERBAIS** e classificadas as propostas na ordem crescente de valor, incluindo aquelas que declinaram do oferecimento de lance(s), sempre com base no último preço/lance apresentado, o **PREGOEIRO(A)** examinará a aceitabilidade do valor daquela de menor preço, decidindo motivadamente a respeito.

18.8. O **PREGOEIRO(A)** decidirá motivadamente pela negociação com a proponente de menor preço, para que seja obtido preço melhor.

18.9. Na hipótese de não realização de lances verbais, o **PREGOEIRO(A)** igualmente verificará a conformidade entre a proposta escrita de menor preço e sua aceitabilidade observados a decisão motivada da negociação.

18.10. Após a fase de lances, havendo propostas ou lances, conforme o caso, de microempresas ou empresas de pequeno porte, com intervalo de até 5% (cinco por cento) superiores à licitante originalmente melhor classificada no certame, serão essas consideradas empatadas, com direito de preferência pela ordem de classificação, nos termos do artigo 44, da Lei Complementar nº 123, de 14 de dezembro de 2006, alterada pela Lei Complementar 147/2014 de 07 de agosto 2014 para oferecer proposta.

18.11. Não sendo exercido o direito de preferência com apresentação de proposta/lance inferior pela microempresa ou empresa de pequeno porte, conforme o caso, no prazo de 05 (cinco) minutos após o encerramento de lances a contar da convocação do pregoeiro(a), ocorrerá a preclusão e a adjudicação ao licitante da proposta originalmente mais bem classificada, ou revogação do certame.



Prefeitura Municipal de Marmeleiro

Estado do Paraná

CNPJ 76.205.665/0001-01

Av. Macali, 255 - Caixa Postal 24 - Fone/Fax (46) 3525-8100 - CEP 85.615-000

18.12. O instituto da preferência da contratação no exame das propostas previsto no presente edital, somente se aplicará na hipótese da proposta inicial não ter sido apresentada por microempresa ou empresa de pequeno porte.

18.13. O **PREGOEIRO(A)** deverá comparar os preços apresentados com atuais praticados no mercado ou até mesmo propostos em licitações anteriores, utilizando-se da pesquisa realizada, que será juntada aos autos por ocasião do julgamento, e/ou de todos os meios possíveis para a correspondente verificação.

18.14. O **PREGOEIRO(A)** pode solicitar a demonstração da exequibilidade dos preços propostos após término da fase competitiva e, ao mesmo tempo, o proponente de menor preço tem o dever de portar informações acerca dos custos (planilha e demonstrativos) em que incorrerá para o atendimento do objeto do **PREGÃO**, suficientes para justificar a proposta escrita de menor preço ou o lance verbal de menor preço que apresentar.

18.15. A não apresentação dos elementos referidos no subitem anterior ou a apresentação de elementos insuficientes para justificar a proposta escrita de menor preço ou o lance verbal de menor preço acarretará a desclassificação do proponente.

18.16. Considerada aceitável a oferta de menor preço, será aberto o envelope contendo os **DOCUMENTOS DE HABILITAÇÃO** da sua proponente, facultando-lhe o saneamento da documentação de natureza declaratória na própria sessão.

18.17. Para efeito de saneamento, a correção da(s) falha(s) formal(is) poderá ser desencadeada durante a realização da própria sessão pública, com a apresentação, encaminhamento de documento(s), ou com a verificação desenvolvida por meio eletrônico, fac-símile, ou ainda por qualquer outro método que venha a produzir o(s) efeito(s) indispensável(is).

18.18. Aberto o invólucro “documentação” da ME/EPP, em havendo restrição quanto a regularidade fiscal, fica concedido um prazo de 05 (cinco) dias úteis, para sua regularização, prorrogável por igual período mediante justificativa tempestiva e aceita pelo pregoeiro(a), a contar da intimação para regularização e assinatura do Contrato.

18.19. A não regularização fiscal no prazo estabelecido no subitem 18.18., implicará decadência do direito à contratação, com aplicação das sanções previstas neste edital, sendo facultado à Administração convocar os licitantes remanescentes, na ordem de classificação, para negociar nos termos do disposto no artigo 4º, inciso XXIII, da Lei nº 10.520, de 17 de julho de 2002.

18.20. Constatado o atendimento das exigências habilitatórias previstas no EDITAL, a proponente será declarada vencedora, quando se inicia o prazo de 48 (quarenta e oito) horas para o vencedor da Licitação apresentar planilha compatibilizando os preços dos itens correspondentes aos lotes arrematados, observado os preços máximos constantes do anexo I.



Prefeitura Municipal de Marmeleiro

Estado do Paraná

CNPJ 76.205.665/0001-01

Av. Macali, 255 - Caixa Postal 24 - Fone/Fax (46) 3525-8100 - CEP 85.615-000

18.21. Se a oferta não for aceitável ou se a proponente desatender às exigências habilitatórias, o **PREGOEIRO(A)** examinará a oferta subsequente de preço, observado os procedimentos previstos neste edital quanto a negociação e recurso, até a apuração de uma oferta aceitável cuja proponente atenda aos requisitos de habilitação, caso em que será declarada vencedora, observando-se igualmente as previsões estampadas nos subitens anteriores.

19. RECURSO ADMINISTRATIVO:

19.1. Por ocasião do final da sessão, a(s) proponente(s) que participou(aram) do PREGÃO ou que tenha(m) sido impedida(s) de fazê-lo(s), se presente(s), deverá(ão) manifestar imediata e motivadamente a(s) intenção(ões) de recorrer.

19.2. Havendo interposição motivada de recurso contra qualquer ato do procedimento, a recorrente poderá juntar as razões recursais no prazo de 03 (três) dias, sem prejuízo das prerrogativas do Pregoeiro(a) na própria sessão pública.

19.3. As demais proponentes ficam, desde logo, intimada para apresentar contra-razões em igual número de dias, que começarão a correr no término do prazo do **RECORRENTE**.

19.4. Após a apresentação das contra-razões ou do decurso do prazo estabelecido para tanto, o **PREGOEIRO(A)** examinará o recurso, podendo reformar sua decisão ou encaminhá-lo, devidamente informado, à autoridade competente para decisão.

19.5. Os autos do PREGÃO permanecerão com vista franqueado aos interessados, no endereço e horários previstos nos subitem 10.1. deste Edital.

19.6. O recurso terá efeito suspensivo, sendo que seu Acolhimento importará na invalidação dos atos insuscetíveis de aproveitamento.

20. ADJUDICAÇÃO:

20.1. A falta de manifestação imediata e motivada da intenção de interpor recurso, importará na decadência do direito de recorrer, competindo ao **PREGOEIRO(A)** adjudicar o(s) objeto(s) do certame à(s) proponente(s) declarada(s) vencedora(s).

20.2. Existindo recurso(s) e constatada a regularidade dos autos praticados e após a decisão do(s) mesmo(s), a autoridade competente deve, se for o caso, praticar o ato de adjudicação do(s) objeto(s) do certame à(s) proponente(s) vencedora(s).

21. HOMOLOGAÇÃO:

21.1. Compete à autoridade competente homologar o **PREGÃO**.



Prefeitura Municipal de Marmeleiro

Estado do Paraná

CNPJ 76.205.665/0001-01

Av. Macali, 255 - Caixa Postal 24 - Fone/Fax (46) 3525-8100 - CEP 85.615-000

21.2 A partir do ato de homologação será fixado o início do prazo de convocação da(s) proponente(s) adjudicatária(s) para assinar o instrumento de contrato, respeitada a validade de sua proposta, no prazo de 05 (cinco) dias úteis. O prazo poderá ser prorrogado por igual período, havendo motivo justificado e aceito pela Administração Municipal. Não havendo contratação no prazo estabelecido, seja por desinteresse do adjudicatário ou por descumprimento de qualquer encargo imposto neste Edital, ocorrerá a decadência do direito de contratar, sem prejuízo da sanções nele prevista.

21.2. O resultado final do **PREGÃO** será publicado no Jornal de Beltrão e estampado na Internet nos endereços constantes deste Edital.

22. CONTRATAÇÃO:

22.1. A contratação se fará nos termos do instrumento anexo ao presente Edital (ANEXO IV), com eficácia e vigência constante do mesmo, cujo extrato será publicado no Jornal de Beltrão, nos termos do *Parágrafo único do artigo 61, da Lei Federal nº 8.666/93.*

22.2. Para a assinatura do instrumento de contrato, pelo representante legal ou procurador, será verificada por meio da Internet, a regularidade com a Seguridade Social (INSS), Fundo de Garantia de Tempo de Serviço (FGTS) ou situação de Regularidade do Empregador, Secretaria da Receita Federal e Procuradoria da Fazenda Nacional.

22.3. A recusa injustificada de assinar o instrumento de contrato no prazo estabelecido, caracteriza o descumprimento total da obrigação assumida por parte da proponente adjudicatória, sujeitando-se às sanções previstas no item 28.1 "a".

23. ENTREGA/RECEBIMENTO DO OBJETO DO CONTRATO:

23.1. O objeto do Contrato será recebido de acordo com as cláusulas do ajuste, nos exatos termos da contratação levada a feito.

23.2. Os itens objeto deste PREGÃO serão entregues e recebidos provisoriamente no âmbito estabelecido neste Edital e Anexos, inclusive Contrato, para efeito simultâneo ou posterior verificação, conforme o caso, da compatibilidade com as especificação pactuadas, envolvendo a qualidade, quantidade, perfeita adequação, resultando no recebimento definitivo, observando o prazo de 48 (quarenta e oito) horas corridos de sua entrega.

23.3. O recebimento definitivo não exclui a responsabilidade da proponente adjudicatória, nos termos das prescrições legais, podendo levarão cancelamento do contrato, sem prejuízo as sanções previstas neste Edital e Contrato dela decorrentes.

24. PRAZO E LOCAL DE ENTREGA:



Prefeitura Municipal de Marmeleiro
Estado do Paraná CNPJ 76.205.665/0001-01
Av. Macali, 255 - Caixa Postal 24 - Fone/Fax (46) 3525-8100 - CEP 85.615-000

24.1. A entrega do objeto deste Edital deverá ser efetuada no endereço indicado pela Prefeitura Municipal de Marmeleiro Paraná no prazo de até 15 (quinze) dias corridos após sua solicitação formal.

25. PAGAMENTO:

25.1. O pagamento do valor devido será realizado no prazo de até 15 (quinze) após a entrega dos equipamentos.

25.2. O pagamento será efetuado por meio de depósito em conta Corrente da proponente vencedora indicada pela Contratada no Anexo IX do presente Edital;

26. DA GARANTIA CONTRATUAL:

26.1. Não será exigida a prestação de garantia, para participação no presente **PREGÃO**.

27. SANÇÕES ADMINISTRATIVAS:

27.1. Ficará impedido de licitar com O MUNICÍPIO DE MARMELEIRO/PREFEITURA MUNICIPAL pelo prazo de 5 (cinco) anos ou enquanto perdurarem motivos determinantes da punição, a pessoa física ou jurídica que praticar qualquer dos atos contemplados no art. 7º da Lei 10.520, de 17/07/2002, publicado no DOU. De 18/07/2002.

a) A aplicação da penalidade capitulada no subitem anterior não impossibilitará a incidência das demais cominações legais contemplada na Lei nº 8.666, de 21/06/1993, publicada no DOU. de 22/06/1993.

27.2. Independentemente da aplicação das penalidades retro indicadas, a(s) proponente(s) ficará(ão) sujeita(s), ainda à composição das perdas e danos causados à Administração Municipal decorrentes de sua inadimplência, bem como arcará(ao) com a correspondente diferença de preços verificada em nova contratação, na hipótese da(s) proponente(s) não aceitar(em) a contratação pelos mesmos preços e prazos fixados pela inadimplente.

27.3. Para efeito de aplicação de qualquer penalidade, são assegurados o contraditório e a ampla defesa.

27.4. Qualquer penalidade aplicada deverá ser registrada; tratando-se de penalidade que implique no impedimento de licitar e contratar com a Prefeitura municipal de Marmeleiro, ou de declaração de inidoneidade, será obrigatório a comunicação do ato ao Tribunal de Contas do Estado.

28. DISPOSIÇÕES GERAIS:



Prefeitura Municipal de Marmeleiro

Estado do Paraná

CNPJ 76.205.665/0001-01

Av. Macali, 255 - Caixa Postal 24 - Fone/Fax (46) 3525-8100 - CEP 85.615-000

28.1. As normas disciplinares deste **PREGÃO** serão interpretadas em favor da ampliação da disputa, observadas a igualdade de oportunidades entre as proponentes, sem comprometimento do interesse público, e dos contratos delas decorrentes.

28.2. Na contagem dos prazos estabelecidos neste **PREGÃO** excluir-se-á o dia do início e incluir-se-á o do vencimento, e considerar-se-ão os dias consecutivos, exceto quando for explicitamente disposto em contrário. Só se iniciam e vencem os prazos referidos neste artigo em dia de expediente no órgão ou na entidade.

28.3. Não havendo expediente no órgão licitante ou ocorrendo qualquer ato/fato superveniente que impeça a realização do certame na data marcada. A sessão será automaticamente transferida para o primeiro dia útil subsequente, no horário e local estabelecido neste EDITAL, desde que não haja comunicação do **PREGOEIRO(A)** em sentido contrário.

28.4. A autoridade competente para determinar a contratação poderá revogar licitação por razões do interesse público superveniente, devendo invalidá-la por ilegalidade, de ofício ou por provocação de qualquer pessoa, mediante ato escrito e fundamentado, sem que caiba direito a qualquer indenização.

28.5. O desatendimento de exigências formais não essenciais deixará de importar no afastamento da proponente, desde que possíveis a exata compreensão de sua proposta e a aferição da sua qualificação, durante a realização de sessão pública do **PREGÃO**.

28.6. A(s) proponente(s) assume(m) o(s) custo(s) para a preparação e apresentação de sua(s) proposta(s), sendo que o órgão licitante não se responsabilizará, em qualquer hipótese, por esta(s) despesa(s), independente da condução ou do resultado do **PREGÃO**.

28.7. A apresentação da proposta de preços implicará na aceitação, por parte da proponente, das condições previstas neste Edital e seus Anexos.

28.8. A proponente é responsável pela fidelidade e legitimidade das informações e dos documentos colocados em qualquer fase do **PREGÃO**.

28.9. A adjudicação do(s) item(s) ou lote(s) deste **PREGÃO** não implicará em direito à contratação.

28.10. Este Edital e seus Anexos, bem como a(s) proposta(s) da(s) proponente(s) adjudicatária(s), farão parte integrante do contrato, independentemente de transcrição.

28.11. São anexos do presente Edital:

ANEXO I – TERMO DE REFERÊNCIA/OBJETO DO PREGÃO;

ANEXO II – MODELO DE CREDENCIAMENTO;



Prefeitura Municipal de Marmeleiro

Estado do Paraná

CNPJ 76.205.665/0001-01

Av. Macali, 255 - Caixa Postal 24 - Fone/Fax (46) 3525-8100 - CEP 85.615-000

ANEXO III – MODELO DE DECLARAÇÃO DE QUE A PROPONENTE CUMPRE COM OS REQUISITOS DE HABILITAÇÃO;

ANEXO IV – MINUTA DE CONTRATO;

ANEXO V – DECLARAÇÃO DE MICROEMPRESA OU EMPRESA DE PEQUENO PORTE;

ANEXO VI – MODELO DECLARAÇÃO DE QUE A EMPRESA NÃO FOI DECLARADA INIDÔNEA;

ANEXO VII – DECLARAÇÃO DE FATO SUPERVENIENTE IMPEDITIVO DE HABILITAÇÃO;

ANEXO VIII – DECLARAÇÃO DE INEXISTÊNCIA DE EMPREGADO MENOR NO QUADRO DA EMPRESA EMPREGADORA;

ANEXO IX – DECLARAÇÃO DE QUE A EMPRESA POSSUI CONTA CORRENTE JUNTO A AGÊNCIA BANCÁRIA;

ANEXO X – ORIENTAÇÕES PARA GERAÇÃO/REDAÇÃO DA PROPOSTA DE PREÇOS EM PROGRAMA ESPECÍFICO DO MUNICÍPIO;

28.12. Os casos omissos neste **EDITAL DE PREGÃO** serão solucionados pela PREGOEIRA, com base na legislação estadual e, subsidiariamente, nos termos da legislação federal e princípios gerais de direito.

28.13. Será competente o Foro da Comarca de Marmeleiro, com renúncia expressa a qualquer outro, por mais privilégio que seja, para solução de questões oriundas deste **PREGÃO**.

Marmeleiro, 01 de abril de 2015.

LUCIANA ARISI
PREGOEIRA

LUIZ FERNANDO BANDEIRA
PREFEITO DO MUNICÍPIO DE MARMELEIRO

*Prefeitura Municipal de Marmeleiro*

Estado do Paraná

CNPJ 76.205.665/0001-01

Av. Macali, 255 - Caixa Postal 24 - Fone/Fax (46) 3525-8100 - CEP 85.615-000

ANEXO I

TERMO DE REFERÊNCIA DO OBJETO

1 – O presente documento apresenta a especificação, quantidade, e valor máximo estimado para os itens objeto do Pregão Presencial 037/2015, bem como condições de recebimento, prazo e local de entrega.

2 – Constitui-se objeto desta licitação selecionar propostas mais vantajosa para aquisição de material didático pedagógico, para atender necessidades do Departamento de Educação e Cultura, observadas as características e demais condições definidas neste edital e seus anexos.

2.1 – As quantidades são exatas sendo que o total os materiais serão adquiridos no prazo máximo de 60 dias a contara da data da assinatura do contrato de Compra e venda.

2.2 – Os itens, especificações, quantidades, valores máximos estimados são os seguintes:

LOTE ÚNICO

Item	Qtde	Unid.	DESCRIÇÃO	Valor Unitário	Valor Total
01	05	Un.	Pia de cozinha – em MDF;	154,00	770,00
02	02	Un.	Conjunto de caminhão tipo caçamba – em plástico ;	229,61	459,22
03	03	Un.	Conjunto jogo da memória com textura – em MDF;	175,00	525,00
04	01	Un.	Conjunto de boneco menino negro – em vinil;	249,00	249,00
05	01	Un.	Conjunto de bolas de basquete em vinil;	47,00	47,00
06	03	Un.	Conjunto passa peça – em MDF;	97,00	291,00
07	05	Un.	Geladeira em MDF;	110,00	550,00
08	01	Un.	Conjunto de boneca bebê cor branca em vinil;	290,00	290,00
09	02	Un.	Conjunto de caminhão coletor de lixo – plástico;	269,23	538,46
10	01	Un.	Teatro de fantoche – tecido;	43,90	43,90
11	04	Un.	Conjunto de encaixe de blocos – madeira;	157,50	630,00
12	02	Un.	Conjunto caixa brinquedoteca – em MDF;	520,00	1.040,00
13	01	Un.	Teatro de fantoche – madeira;	38,00	38,00
14	02	Un.	Conjunto de avião bi-plano – madeira;	218,00	436,00
15	01	Un.	Conjunto de fantoche folclore;	40,00	40,00
16	01	Un.	Conjunto de boneca menina branca - em vinil;	249,00	249,00
17	01	Un.	Conjunto de boneca menina negra – em vinil;	249,00	249,00
18	02	Un.	Casinha de boneca – madeira;	1.700,00	3.400,00
19	02	Un.	Conjunto de máquina fotográfica – plástico;	199,18	398,36
20	02	Un.	Conjunto de caminhão tipo cegonha – plástico;	498,74	997,48
21	10	Un.	Conjunto de encaixe – cabeça mamãe e filhotes – papelão;	44,15	441,50
22	10	Un.	Conjunto de quebra-cabeça progressivo – papelão;	41,67	416,70
23	01	Un.	Conjunto de fantoche animais domésticos;	31,00	31,00
24	03	Un.	Conjunto de blocos lógicos – em MDF;	150,00	450,00
25	04	Un.	Conjunto de bicho com filhotes – tecido;	168,00	672,00
26	03	Un.	Conjunto de berço para bonecas – metal;	209,50	628,50

*Prefeitura Municipal de Marmeleiro*

Estado do Paraná

CNPJ 76.205.665/0001-01

Av. Macali, 255 - Caixa Postal 24 - Fone/Fax (46) 3525-8100 - CEP 85.615-000

27	05	Un.	Fogão – em MDF;	110,00	550,00
28	01	Un.	Conjunto de bolas de volley – em vinil;	67,64	67,64
29	03	Un.	Conjunto de carrinho de boneca – metal;	238,50	715,50
30	01	Un.	Conjunto de boneco menino branco – em vinil;	249,00	249,00
31	02	Un.	Conjunto de bolas com guizo – borracha;	61,85	123,70
32	02	Un.	Conjunto de caminhão tipo bombeiro – plástico;	328,38	656,76
33	02	Un.	Conjunto jogos profissões – em MDF;	85,00	170,00
34	01	Un.	Conjunto fantoche família negra;	44,00	44,00
35	01	Un.	Conjunto fantoche família branca;	44,00	44,00
36	03	Un.	Conjunto dominó com textura – em MDF;	97,00	291,00
37	04	Un.	Bandinha rítmica;	161,00	644,00
38	01	Un.	Conjunto de boneca bebê negra – em vinil;	217,00	217,00
39	01	Un.	Conjunto de bolas de futebol – em vinil;	67,64	67,64
40	02	Un.	Conjunto de bolas – borracha;	61,85	123,70
41	02	Un.	Conjunto de telefone – plástico;	141,40	282,80
42	10	Un.	Cavalo de balanço – madeira;	120,00	1.200,00
43	02	Un.	Conjunto de jogo de peças sopradas para encaixe – plástico.	304,85	609,70
TOTAL					19.937,56

2.3. O valor máximo estimado da licitação é de R\$ 19.937,56 (dezenove mil novecentos e trinta e sete reais e cinquenta e seis centavos)

3. PRAZO DE ENTREGA

3.1. Os materiais, objeto desta licitação deverão ser entregues (sem ônus de entrega), parceladamente, de acordo com a solicitação do Departamento na Avenida Macali, 255 – Centro – Marmeleiro Paraná – CEP. 85.615.000.

3.2. O Contrato terá validade de 60 (sessenta) dia ou até a entrega total das mercadorias

3.3. A empresa contratada, deverá atender as solicitações do Departamento no prazo máximo de 15 (quinze) dia útil, contados do momento do recebimento da Requisição de compra dos materiais.

3.3.1. Os prazos de que tratam o item 3.2 poderão ser prorrogados uma vez, por igual período, quando solicitado pelo convocado durante o transcurso do prazo e desde que ocorra motivo justificado aceito pela Administração.

4. CONDIÇÕES DE RECEBIMENTO DO OBJETO

4.1. Os materiais entregues deverão ser de primeira linha e estar em conformidade com as a legislação em vigor. Na entrega serão verificados; quantidades e especificações, conforme descrição constantes no contrato, bem como, qualidade na apresentação e acabamento dos materiais.

4.2. A empresa vencedora ficará obrigada a trocar a suas expensas, a mercadoria que vier a ser recusada, sendo que o ato do recebimento não importará na aceitação.

4.3. Independentemente da aceitação, o adjudicatário garantirá a qualidade de cada item, obrigando-se a repor aquele que apresentar defeito. Por divergências não adequadas serão aplicadas as sanções previstas neste edital e legislação vigente.



Prefeitura Municipal de Marmeleiro
Estado do Paraná CNPJ 76.205.665/0001-01
Av. Macali, 255 - Caixa Postal 24 - Fone/Fax (46) 3525-8100 - CEP 85.615-000

5. DA FISCALIZAÇÃO:

5.1. Os produtos/materiais deverão estar em conformidade com as normas vigentes.

5.1.1. Todos os produtos entregues serão recebidos e conferidos por servidor(res) da Administração Municipal de Marmeleiro, indicando como fiscal de contrato na minuta da Ata de Registro de Preços.

5.2. A entrega do objeto dar-se-á sob forma de fornecimento em uma única parcela, sendo que somente serão pagos os valores relativos ao fornecimento dos produtos efetivamente entregues, conforme atestado de recebimento do Departamento requisitante do Município de Marmeleiro-Pr,



Prefeitura Municipal de Marmeleiro
Estado do Paraná CNPJ 76.205.665/0001-01
Av. Macali, 255 - Caixa Postal 24 - Fone/Fax (46) 3525-8100 - CEP 85.615-000

ANEXO II

MODELO DE CARTA DE CREDENCIAMENTO

Obs: Na hipótese de apresentação desta procuração por instrumento particular, a mesma deverá vir acompanhada de cópia do Contrato Social da proponente, ou de outro documento, onde esteja expressa a capacidade / competência do outorgante para constituir mandatário.

(em papel A4, preferencialmente timbrado, ou cabeçalho com razão social, CNPJ, endereço completo, endereço eletrônico, telefone, fax, com nome e assinatura do representante legal).

PREGÃO PRESENCIAL Nº (XXX/2015 - PMM)

Por este instrumento particular a (Razão social da Empresa com sede (endereço completo a matriz) inscrita no CNPJ/MF sob nº....., neste ato representada por seu sócio-gerente/presidente/diretor portador da Cédula de identidade RG nº, CPF Nº..... credencia o Sr(a), portador da Cédula de Identidade RG nº....., CPF Nº conferindo-lhe amplos poderes para representar a (razão social da Empresa) perante à Prefeitura Municipal de Marmeleiro, no que se referir ao PREGÃO presencial nº...../2015 com poderes para tomar qualquer decisão durante todas as fases do PREGÃO, inclusive apresentar DECLARAÇÃO DE QUE A PROPONENTE CUMPRE COM OS REQUISITOS DE HABILITAÇÃO, os envelopes Proposta de Preços nº 01 e Documentos de Habilitação nº 02 em nome da outorgante, formular verbalmente lances ou ofertas nas etapas de lances, desistir verbalmente de formular lances ou ofertas nas etapas de lances, negociar a redução de preço, desistir expressamente da intenção de interpor recursos administrativos ao final da sessão, manifestar-se imediata e motivadamente sobre a intenção de interpor recurso administrativo ao final da sessão, assinar a ata da sessão, prestar todos os esclarecimentos solicitados pelo PREGOEIRO(A), enfim, praticar todos os demais atos pertinentes ao certame, em nome da outorgante.

(Local e Data)

(Assinatura do representante legal da licitante)
Nome Completo

Nota: Documento obrigatório – apresentar fora do envelope, no início da sessão – acompanhado de cópia do Contrato Social e por documento de identidade com foto do credenciado.



Prefeitura Municipal de Marmeleiro
Estado do Paraná CNPJ 76.205.665/0001-01
Av. Macali, 255 - Caixa Postal 24 - Fone/Fax (46) 3525-8100 - CEP 85.615-000

ANEXO III

MODELO DE DECLARAÇÃO PLENO ATENDIMENTO AOS REQUISITOS DE HABILITAÇÃO(*)

(em papel A4, preferencialmente timbrado, ou cabeçalho com razão social, CNPJ, endereço completo, endereço eletrônico, telefone, fax, com nome e assinatura do representante legal).

À Prefeitura Municipal de Marmeleiro – PR.
Avenida Macali, 255 – Centro
85.615.000 – Marmeleiro – PR.

PREGÃO PRESENCIAL Nº (XXX/2015 - PMM)

Pela presente, declaro(amos) que, nos termos do art. 4º, VII da lei nº 10.520/2002 a empresa (Nome da Empresa), CNPJ/MF Nº (000), sediada (Endereço Completo), cumpre plenamente os requisitos de habilitação para o PREGÃO PRESENCIAL Nº...../2015, cujo o objeto é (mencionar objeto)

(Local e Data)

Nome
RG/CPF
Cargo:

OBS.: Esta declaração deverá ser emitida em papel preferencialmente timbrado da empresa proponente com o número do CNPJ., *endereço completo, endereço eletrônico, telefone, fax, com nome e assinatura do representante legal).*



Prefeitura Municipal de Marmeleiro
Estado do Paraná CNPJ 76.205.665/0001-01
Av. Macali, 255 - Caixa Postal 24 - Fone/Fax (46) 3525-8100 - CEP 85.615-000

ANEXO IV

MINUTA DO TERMO DO CONTRATO

MINUTA DE CONTRATO DE COMPRA E VENDA

Nº ____/____.

(PREGÃO PRESENCIAL Nº XXX/2015 - PMM)

Pelo presente instrumento particular de Contrato de Fornecimento, sem vínculo empregatício, de um lado o **MUNICÍPIO DE MARMELEIRO**, Estado do Paraná, neste ato representado pelo Sr. LUIZ FERNANDO BANDEIRA, portador do RG nº/PR e CPF sob nº, Prefeito Municipal, de ora em diante denominado simplesmente de CONTRATANTE e de outro lado a empresa, CNPJ/MF nº, com sede à Rua....., Cidade de, Estado do, aqui denominada simplesmente de CONTRATADA estando as partes sujeitas às normas da Lei 8.666 de 21 de junho de 1993, e subseqüentes alterações, obedecidas as condições estabelecidas na licitação realizada na modalidade **PREGÃO PRESENCIAL Nº ___/2015**, mediante as seguintes cláusulas e condições:

CLÁUSULA PRIMEIRA - DO OBJETO

Tem por objeto o presente Instrumento, a **AQUISIÇÃO DE** _____.

PARÁGRAFO ÚNICO - Integram e completam o presente termo contratual, para todos os fins de direito, obrigando às partes em todos os seus termos, as condições expressas no Edital de **PREGÃO PRESENCIAL Nº XXX/2015**, juntamente com seus anexos e a proposta da **CONTRATADA**.

CLÁUSULA SEGUNDA - DO VALOR CONTRATUAL

Pelo fornecimento do objeto ora contratado, o **CONTRATANTE** pagará a **CONTRATADA** o valor total de R\$ _____ (_____), de acordo com a proposta abaixo descrita:

Lote	Quant.	Unid.	DESCRIÇÃO DO PRODUTO	Marca	Valor Unitário	Valor Total

PARÁGRAFO ÚNICO - Nos preços ofertados deverão estar incluídos todos os custos, despesas, impostos, embalagem, seguro de transporte, transporte (carga e descarga) até o destino, bem como, toda e qualquer taxa que vier a incidir sobre o objeto.



Prefeitura Municipal de Marmeleiro
Estado do Paraná CNPJ 76.205.665/0001-01
Av. Macali, 255 - Caixa Postal 24 - Fone/Fax (46) 3525-8100 - CEP 85.615-000

CLÁUSULA TERCEIRA - DAS CONDIÇÕES DE PAGAMENTO

O pagamento do valor devido será realizado no prazo de até 15 (quinze) após a entrega dos equipamentos.

Vencido o prazo estabelecido acima e não efetuado o pagamento, os valores serão corrigidos com base nos mesmos critérios adotados para a atualização das obrigações tributárias, em observância ao que dispõe o artigo 40, inciso XIV, alínea "c", e 55, inciso III, da Lei Federal nº 8.666, de 1993, com suas alterações posteriores, ficando suspensos por 01 (um) ano quaisquer reajustes de preços.

O presente edital não prevê atualização de valores.

A nota fiscal, deverá estar acompanhada das certidões negativas do INSS e do FGTS, devidamente válidas, para que seja efetuado o pagamento, sendo que é de responsabilidade do fornecedor, manter durante toda a execução do Contrato, em compatibilidade com as obrigações por ele assumidas, todas as condições exigidas na licitação (regularidade fiscal);

CLÁUSULA QUARTA - DOS RECURSOS FINANCEIROS

Conforme discriminado a seguir:

- 06.02.123650008.2.022000.3.3.90.30.14.00 – 1165.

CLÁUSULA QUINTA - DO PRAZO E CONDIÇÕES DE ENTREGA

O objeto deste Instrumento deverá ser entregue, em até 30 (trinta) dias após solicitação formal, rigorosamente de acordo com o ofertado na proposta, deverá ser entregue no **Departamento do Meio Ambiente e Recursos Hídricos, sito a Avenida Alvorada, s/n – Bairro Alvorada - Marmeleiro, CEP 85.615-000**, após assinatura do contrato, onde serão verificadas: quantidade, marca ofertada, reservando-se ao Município o direito de recusar aqueles em desacordo com o pedido.

O objeto da licitação será recebido, por servidor ou comissão designada pela autoridade competente.

CLÁUSULA SEXTA - DOS DIREITOS E RESPONSABILIDADES DAS PARTES

PARÁGRAFO ÚNICO - Constituem direitos do **CONTRATANTE**, receber o objeto deste Contrato nas condições avançadas, e da **CONTRATADA**, receber o valor ajustado na forma e prazo convencionados.

I - Constituem obrigações do CONTRATANTE:

- a) Receber os produtos e realizar sua análise quanto à quantidade e qualidade;
- b) Efetuar o pagamento no prazo estabelecido neste edital;



Prefeitura Municipal de Marmeleiro

Estado do Paraná

CNPJ 76.205.665/0001-01

Av. Macali, 255 - Caixa Postal 24 - Fone/Fax (46) 3525-8100 - CEP 85.615-000

- c) Informar à Contratada o nome do funcionário responsável pela assinatura das autorizações de fornecimento
- d) dar à **CONTRATADA** as condições necessárias à regular execução do Contrato.

II - Constituem obrigações da CONTRATADA:

- a) Responsabilizar-se pelo transporte do objeto, de seu estabelecimento até o local determinado para entrega, sem ônus para o Município.
- b) Substituir imediatamente, às suas expensas, no todo ou em parte, os produtos em que se verificarem defeitos, quebras, vícios, adulterações ou incorreções;
- c) Responsabilizar-se pelos encargos decorrentes do cumprimento das obrigações supramencionadas, bem como pelo recolhimento de todos os impostos, taxas, tarifas, contribuições ou emolumentos federais, estaduais e municipais, que incidam ou venham incidir sobre o objeto deste contrato, bem como apresentar os respectivos comprovantes, quando solicitados pelo Município de Marmeleiro – PR.
- d) Responsabilizar pelos prejuízos causados ao Município de Marmeleiro – PR. ou a terceiros, por atos de seus empregados ou prepostos;
- e) manter durante toda a execução do contrato, em compatibilidade com as obrigações por ela assumidas, todas as condições de habilitação e qualificação exigidas na licitação;

CLÁUSULA SÉTIMA - DAS SANÇÕES ADMINISTRATIVAS PARA O CASO DE INADIMPLENTO CONTRATUAL

§1º. A CONTRATADA sujeitar-se-á, em caso de inadimplemento de suas obrigações, definidas neste instrumento ou em outros que o complementem, as seguintes multas, sem prejuízo das sanções legais, Art. 86 a 88 da Lei 8.666/93 e responsabilidades civil e criminal:

- a) 0,33% (trinta e três centésimos por cento) por dia de atraso, na entrega do objeto licitado, calculado sobre o valor correspondente a parte inadimplida.
- b) O atraso, para efeito de cálculo da multa mencionada no subitem anterior será contado em dias corridos, a partir do 1º dia útil subsequente ao término do prazo ajustado.
- c) Até 10%(dez) sobre o valor do contrato, pelo descumprimento de qualquer cláusula do contrato, exceto prazo de entrega.

§2º. Aos proponentes que convocados dentro do prazo de validade da sua proposta não celebrar o contrato, deixar de entregar ou apresentar documentação falsa, exigida para a licitação, ensejarem o retardamento da execução do certame, não mantiverem a proposta, falharem ou fraudarem na execução do contrato, comportarem-se de modo inidôneo, fizerem declaração falsa ou cometerem fraude fiscal, poderão ser aplicadas, conforme o caso, as seguintes sanções, sem prejuízo da reparação dos danos causados à (citar o órgão) pelo infrator:



Prefeitura Municipal de Marmeleiro
Estado do Paraná CNPJ 76.205.665/0001-01
Av. Macali, 255 - Caixa Postal 24 - Fone/Fax (46) 3525-8100 - CEP 85.615-000

- a) advertência;
- b) multa;
- c) suspensão temporária do direito de licitar, de contratar com a Administração pelo prazo de até 02 (dois) anos;
- d) declaração de inidoneidade para licitar e contratar com a Administração Pública enquanto perdurarem os motivos determinantes da punição ou até que seja promovida a reabilitação perante a própria autoridade que aplicou a penalidade;

CLÁUSULA OITAVA - DA RESCISÃO

O presente Contrato poderá ser rescindido caso ocorram quaisquer dos fatos elencados no art. 78 e seguintes da Lei nº 8.666/93.

PARÁGRAFO ÚNICO - A CONTRATADA reconhece os direitos do **CONTRATANTE**, em caso de rescisão administrativa prevista no art. 77 da Lei nº 8.666/93.

CLÁUSULA NONA - DA LEGISLAÇÃO APLICÁVEL

O presente instrumento contratual rege-se pelas disposições expressas na Lei n.º 8.666/93 de 21 de junho de 1993, e pelos preceitos de Direito Público, aplicando-se-lhe supletivamente os princípios da Teoria Geral dos Contratos e as disposições de Direito Privado.

CLÁUSULA DÉCIMA - DA TRANSMISSÃO DE DOCUMENTOS

A troca eventual de documentos e correspondências entre o **CONTRATANTE** e a **CONTRATADA**, será feita através de protocolo. Nenhuma outra forma será considerada como prova de entrega de documentos ou cartas.

CLÁUSULA DÉCIMA PRIMEIRA – DOS CASOS OMISSOS

Os casos omissos serão resolvidos à luz da Lei nº 8.666/93, e dos princípios gerais de direito.

CLÁUSULA DÉCIMA SEGUNDA - DO FORO

Fica eleito o foro da Comarca de Francisco Beltrão, estado do Paraná para dirimir dúvidas ou questões oriundas do presente Contrato. E por estarem justas e contratadas, as partes assinam o presente instrumento contratual, por si e seus sucessores, em 03 (três) vias iguais e rubricadas para todos os fins de direito.

Marmeleiro, de de 2015.



Prefeitura Municipal de Marmeleiro

Estado do Paraná CNPJ 76.205.665/0001-01
Av. Macali, 255 - Caixa Postal 24 - Fone/Fax (46) 3525-8100 - CEP 85.615-000

Prefeito Municipal

Contratada

Representante legal

Testemunhas:



Prefeitura Municipal de Marmeleiro
Estado do Paraná CNPJ 76.205.665/0001-01
Av. Macali, 255 - Caixa Postal 24 - Fone/Fax (46) 3525-8100 - CEP 85.615-000

ANEXO V

DECLARAÇÃO DE MICRO EMPRESA OU EMPRESA DE PEQUENO PORTE

em papel A4, preferencialmente timbrado, ou com razão social, CNPJ, endereço completo, endereço eletrônico, telefone, fax, com nome e assinatura do representante legal).

PREGÃO PRESENCIAL Nº (XXX/2015 – PMM)

Modelo de declaração de enquadramento em regime de tributação de Micro Empresa ou Empresa de Pequeno Porte (na hipótese do licitante ser uma ME ou EPP).

(Nome da Empresa), CNPJ/MF Nº..... sediada, (Endereço Completo) Declaro(amos) para todos os fins de direito, especificamente para participação de licitação na modalidade de pregão presencial, que estou(amos) sob o regime de microempresa ou empresa de pequeno porte, para efeito do disposto na Lei Complementar 123, de 14 de dezembro de 2006.

(Local e Data)

Nome
RG/CPF
Cargo:



Prefeitura Municipal de Marmeleiro
Estado do Paraná CNPJ 76.205.665/0001-01
Av. Macali, 255 - Caixa Postal 24 - Fone/Fax (46) 3525-8100 - CEP 85.615-000

ANEXO VI
DECLARAÇÃO

em papel A4, preferencialmente timbrado, ou com razão social, CNPJ, endereço completo, endereço eletrônico, telefone, fax, com nome e assinatura do representante legal).

PREGÃO PRESENCIAL Nº (XXX/2015 - PMM)

Declaramos para os devidos fins de direito, na qualidade de proponente do procedimento licitatório, Pregão Presencial nº xxx/2015, instaurada por esta Prefeitura Municipal, que não fomos declarados inidôneos para licitar ou contratar com o Poder Público, em qualquer de suas esferas.

Por ser expressão da verdade, firmamos a presente.

_____, em _____ de _____ 2015.

Nome
RG/CPF
Cargo:

Nome da empresa proponente:
Número do CNPJ:
Endereço completo:
Fone/E-mail:



Prefeitura Municipal de Marmeleiro
Estado do Paraná CNPJ 76.205.665/0001-01
Av. Macali, 255 - Caixa Postal 24 - Fone/Fax (46) 3525-8100 - CEP 85.615-000

ANEXO VII

DECLARAÇÃO DE INEXISTÊNCIA DE FATOS IMPEDITIVOS

em papel A4, preferencialmente timbrado, ou com razão social, CNPJ, endereço completo, endereço eletrônico, telefone, fax, com nome e assinatura do representante legal).

PREGÃO PRESENCIAL Nº (XXX/2015- PMM)

(Nome da Empresa), CNPJ/MF Nº (000), sediada (Endereço Completo), declara, sob as penas da Lei, que até a presente data inexistem fatos impeditivos para sua habilitação no presente processo ciente da obrigatoriedade de declarar ocorrências posteriores.

(Local e Data)

Nome
RG/CPF
Cargo:

OBS.: Esta declaração deverá ser emitida em papel timbrado da empresa proponente e carimbada com o número do CNPJ.



Prefeitura Municipal de Marmeleiro
Estado do Paraná CNPJ 76.205.665/0001-01
Av. Macali, 255 - Caixa Postal 24 - Fone/Fax (46) 3525-8100 - CEP 85.615-000

ANEXO VIII

DECLARAÇÃO DE INEXISTÊNCIA DE EMPREGADOS MENORES

PREGÃO PRESENCIAL Nº (XXX/2015 - PMM)

(Nome da Empresa), CNPJ/MF Nº, sediada, (Endereço Completo) Declaro que não possuímos, em nosso Quadro de Pessoal, empregados menores de 18 (dezoito) anos em trabalho noturno, perigoso ou insalubre e em qualquer trabalho, menores de 16 (dezesesseis) anos, salvo na condição de aprendiz, a partir de 14 (quatorze) anos, em observância à Lei Federal nº 9854, de 27.10.99, que altera a Lei nº 8666/93.

(Local e Data)

Nome
RG/CPF
Cargo:

OBS.:

- 1) Esta declaração deverá ser emitida em papel timbrado da empresa proponente e carimbada com o número do CNPJ.
- 2) Se a empresa licitante possuir menores de 14 anos aprendizes deverá declarar essa condição.



Prefeitura Municipal de Marmeleiro
Estado do Paraná CNPJ 76.205.665/0001-01
Av. Macali, 255 - Caixa Postal 24 - Fone/Fax (46) 3525-8100 - CEP 85.615-000

ANEXO IX

DECLARAÇÃO DE QUE A EMPRESA POSSUI CONTA CORRENTE JUNTO A AGÊNCIA BANCÁRIA

A Comissão de Licitações da Prefeitura de Marmeleiro:

DECLARAÇÃO

(Nome da Empresa), CNPJ/MF N°, sediada, (Endereço Completo), declaramos para os devidos fins de direito, na qualidade de proponente do procedimento licitatório, sob a Modalidade Pregão Presencial n°/2015, instaurada por esta Prefeitura Municipal, declaramos que possuímos conta corrente junto a agências bancárias, para fins de depósitos por parte da Prefeitura Municipal de Marmeleiro, caso formos vencedores do certame. Segue abaixo a identificação da mesma

Banco: n°

Agência: n°

C/C: n°

Empresa:

Por ser expressão da verdade, firmamos a presente.

_____, em _____ de _____ 2015.

(Nome
RG/CPF
Cargo:



Prefeitura Municipal de Marmeleiro
Estado do Paraná CNPJ 76.205.665/0001-01
Av. Macali, 255 - Caixa Postal 24 - Fone/Fax (46) 3525-8100 - CEP 85.615-000

ANEXO X

ORIENTAÇÕES PARA GERAÇÃO/REDAÇÃO DA PROPOSTA DE PREÇOS EM PROGRAMA ESPECÍFICO DO MUNICÍPIO

O programa “cotação Eletrônica de Preços” têm como objetivo registrar a proposta de preços oferecida pelo proponente referente a determinada licitação.

Identificar o representante da empresa, responsável pelo preenchimento dos dados, bem como a geração destas informações em arquivo para envio em conjunto com a proposta impressa que comporá o envelope da proposta de preços.

O conjunto de arquivos necessários à utilização são:

- Instalador.msi
- Processo_ano_númerodoprocesso_númerodofornecedor.kit (note que o nome do arquivo trás os dados: ano do processo e número do processo, para auxiliar na seleção quando existir mais de uma proposta na mesma pasta).

Observação: É necessário que o sistema operacional Windows já possua a instalação dos componentes:

- **Microsoft.NETFramework 2.0 (Windows XP), disponível no caminho:**
<http://www.microsoft.com/downloads/details.aspx?familyid=5b2c0358-915b-4eb5-9b1d-10e506da9d0f&displaylang=pt-br> (opção NetFx20SP2_x86.exe)
- Microsoft .NET Framework 3.5, disponível no caminho:
<http://www.microsoft.com/downloads/thankyou.aspx?familyid=333325fd-ae52-4e35-b531-508d977d32a6&displayLang=pt-br> (opção **DOWNLOAD**)
- Microsoft .NET Framework 4, disponível no caminho:
http://www.baboo.com.br/conteudo/modelos/Microsoft-NET-Framework-4_a38566_z0.aspx

1º PASSO – Instalação da “cotação Eletrônica de Preços”



Prefeitura Municipal de Marmeleiro
Estado do Paraná CNPJ 76.205.665/0001-01
Av. Macali, 255 - Caixa Postal 24 - Fone/Fax (46) 3525-8100 - CEP 85.615-000

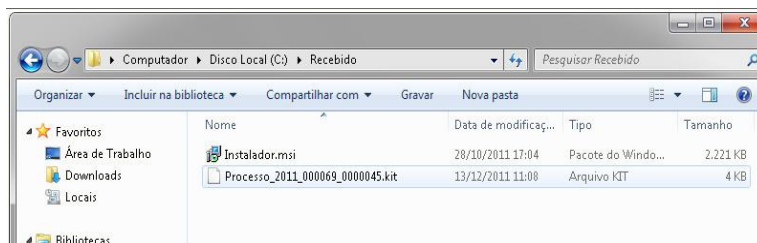

- execute o programa “instalador.msi”, contido no arquivo compactado enviado pela entidade que esta efetuando a licitação. Após o carregamento selecione a opção avançar.

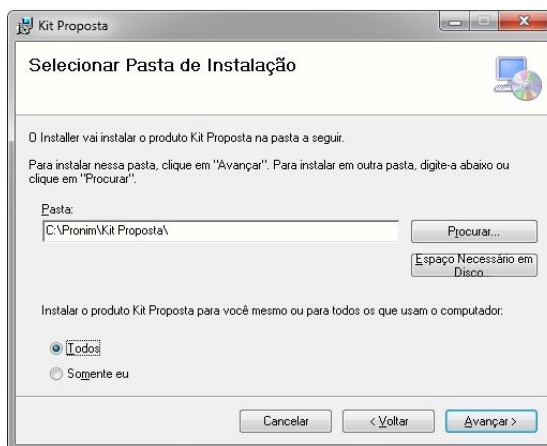

- Altere o caminho de instalação para C:\PRONIM\KIT PROPOSTA,
- Depois escolha a opção avançar em todas as etapas.
- Será criando na área de trabalho atalho com o nome de



2º PASSO – Preenchimento da Proposta

- Após a execução do aplicativo “Cotação Eletrônica de Preços”, será apresentada a tela a seguir. Efetue a leitura do quadro de Saudações que está em azul.



Prefeitura Municipal de Marmeleiro
Estado do Paraná CNPJ 76.205.665/0001-01
Av. Macali, 255 - Caixa Postal 24 - Fone/Fax (46) 3525-8100 - CEP 85.615-000

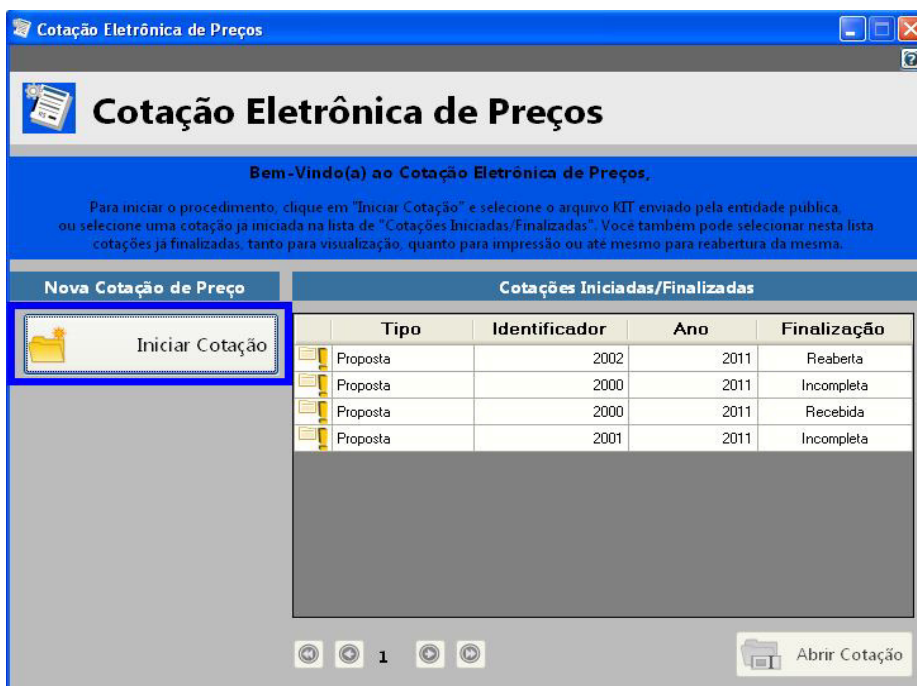

- b) Selecione a opção “iniciar cotação”, selecione a pasta em que está o arquivo fornecido pela Divisão de Licitações e clique em abrir.

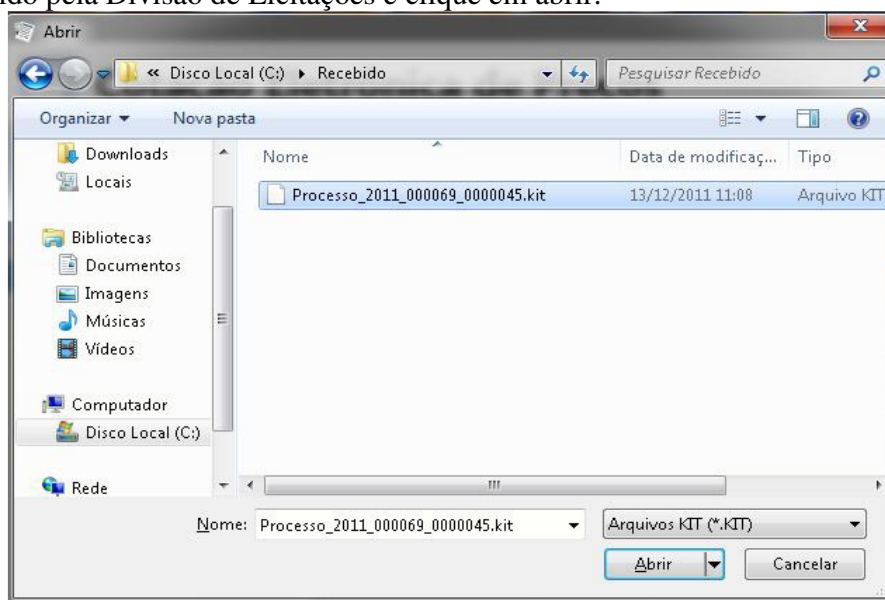



Prefeitura Municipal de Marmeleiro
Estado do Paraná CNPJ 76.205.665/0001-01
Av. Macali, 255 - Caixa Postal 24 - Fone/Fax (46) 3525-8100 - CEP 85.615-000

Cotação Eletrônica de Preços
Prefeitura Municipal de Tupãssi

Proposta Comercial

Descrição do Objeto: Seleção de propostas visando Registro de Preços para: Lote 01: Material de Expediente; Lote 02: Mate... Processo Número: 69/2011

Preencher Proposta Editar Representante Legal Abrir outra Cotação

Salvar Proposta Finalizar Proposta Limpar Proposta Filtrar Itens... Imprimir...

Preencher Proposta

* Campos Obrigatórios

Lote	Item	Descrição do Item	Quantidade	Unidade	Quantidade *	Valor Unitário *	Marca do Item	Prazo de Execução *	Validade da Proposta *	Total por Item
1	1	Agenda Diária 2012, com as características mínimas a seguir: form	5500	UN						
1	2	Almofada para carimbo, nº 03 (azul) com tampa de metal	4000	UN						
1	3	Apontador para lápis, material plástico, tipo escolar, com um func	75000	UN						
1	4	Bastão silicone, transparente, tipo cola quente (grosso) pacote cc	9000	PCT						
1	5	Bastão silicone, transparente, tipo cola quente (fino) pacote com	9000	PCT						
1	6	Bobina para Aparelho de Fax, 216mmx30m, papel térmico de alt	4500	UN						
1	7	Bobina para autenticadora, 75mmx30m (uma via)	5000	UN						
1	8	Bobina para Calculadora Elétrica, 57mmx30mm (uma via) c/ 3	1000	CX						
1	9	Borracha nº 40, apagadora de escrita. Material borracha, atómic	12500	CX						
1	10	Caderno Brochura caligrafia, capa em motivo infantil c/ 48 fo	55000	UN						
1	11	Caderno Brochura desenho, capa em motivo infantil c/ 48 fo	105000	UN						
1	12	Caderno Brochura linguagem, capa em motivo infantil c/ 48 fo	105000	UN						
1	13	Caderno Brochura quadrilátero, capa em motivo infantil c/ 48 f	105000	UN						

Fornecedor: Wermuth_Cia. Ltda. Prazo de Execução: 12 meses Validade da Proposta: 12 meses Valor Total: R\$ 0,00

Andamento da Proposta Comercial:

1. Preencher Proposta 2. Cadastrar Representante Legal 3. Finalizar Proposta

Legenda: ■ Completo ■ Pendente

Fase 1 – Preenchimento Proposta - Serão carregados no programa todos os lotes e itens que compõem a licitação. Deste modo preencha a proposta, informando para cada item em que deseja participar o valor unitário*, a marca, o prazo de execução e validade da proposta.

Opções extras para o usuário:

- Limpar proposta: selecione esta ação para limpar os dados de **TODOS** os lotes e itens já cadastrados na proposta.

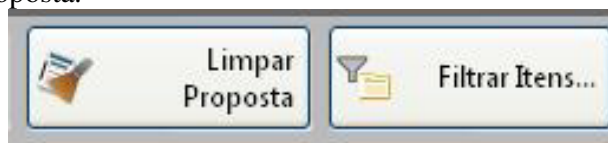

- Filtrar itens: Selecione esta opção para selecionar o lote/item específico para cotação.

Filtrar Itens

Lote: Item:



Concluído o preenchimento da proposta, clique em “**SALVAR PROPOSTA**”.

Observação:

- É possível salvar a proposta em preenchimento e continuar preenchendo posteriormente.
- O campo valor unitário deve ser preenchido com valor igual ou menor que o valor apresentado, caso seja preenchido com valor maior que o edital o item será desclassificado pela comissão de licitações.

Fase 2 – Cadastrar Representante Legal – Clique em cadastrar representante legal:

The screenshot displays the 'Proposta Comercial' interface. At the top, there are three main buttons: 'Preencher Proposta', 'Cadastrar Representante Legal' (highlighted with a blue box), and 'Abrir outra Cotação'. Below this, the 'Proposta Comercial' section shows the object description: 'CONTRATAÇÃO DE EMPRESA, PARA EFETUAR SERVIÇOS DE TORNO PARA FABRICAÇÃO E/OU RECUPERAÇÃO DE PEÇAS DAS ...' and the process number '499/2011'. A 'Salvar' button (highlighted with a red box) and a 'Cancelar' button are visible. The 'Cadastrar Representante Legal' form includes fields for 'Nome', 'Tipo do Documento' (set to 'CPF'), 'Número do Documento', 'Cargo', and 'Data de Ingresso' (set to '20/12/2011'). At the bottom, the 'Andamento da Proposta Comercial' progress bar shows three steps: '1. Preencher Proposta', '2. Cadastrar Representante Legal' (highlighted in green), and '3. Finalizar Proposta'. A legend indicates 'Completo' (green) and 'Pendente' (grey).

Preencher os campos a seguir e clique em salvar:



Prefeitura Municipal de Marmeleiro
Estado do Paraná CNPJ 76.205.665/0001-01
Av. Macali, 255 - Caixa Postal 24 - Fone/Fax (46) 3525-8100 - CEP 85.615-000

- O nome do representante legal;
- O CPF (ou CNPJ se for o caso) do representante legal;
- O cargo e a data de impressão da proposta.

Após o preenchimento dos dados (itens e representante), solicitamos que seja impresso a proposta para conferência e caso a mesma esteja de acordo com a vontade do proponente, a mesma será assinada e carimbada para posterior envio.

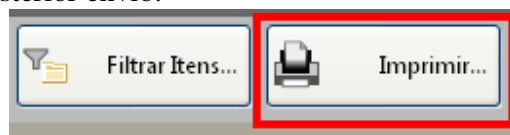

Fase 3 – Finalizar Proposta:

Caso os dados digitados e conferidos estejam corretos, selecione a opção “Finalizar Proposta”, para que:

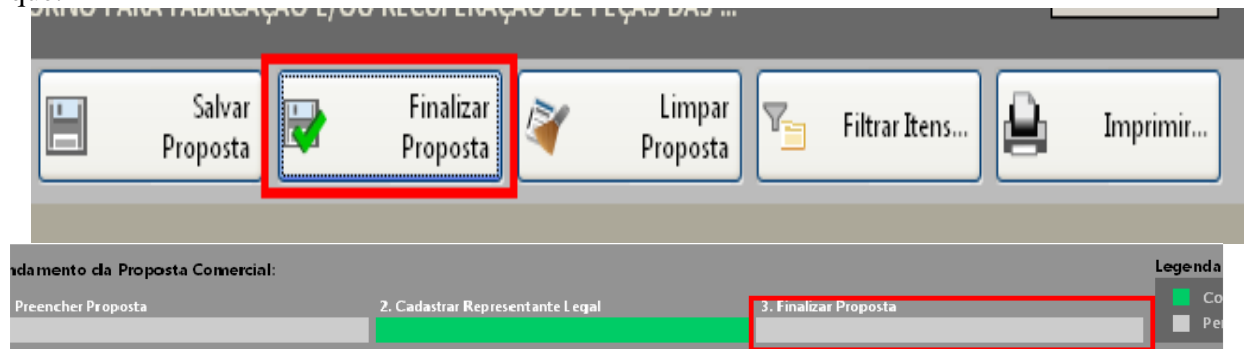

Selecione um nome para o arquivo, bem como o local de gravação do mesmo:

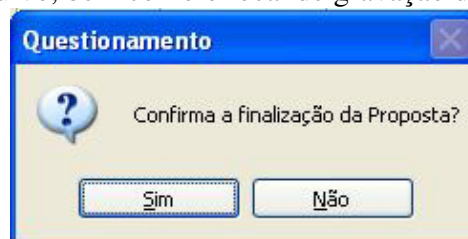

Selecione um diretório e aponte o nome para o arquivo, sugerimos usar o mesmo nome do arquivo originalmente recebido, porém em pasta diferente o local de gravação do arquivo recebido.

Em seguida, grave o arquivo.KIT em CD/DVD, para ser enviado junto com a proposta impressa.

Caso for necessário alterar alguma das informações constantes na proposta comercial após a mesma já estar finalizada, selecione a opção **REABRIR PROPOSTA**:



Prefeitura Municipal de Marmeleiro
Estado do Paraná CNPJ 76.205.665/0001-01
Av. Macali, 255 - Caixa Postal 24 - Fone/Fax (46) 3525-8100 - CEP 85.615-000



Obs: Caso for necessário reabrir a proposta, lembre-se que após alterar os dados, será necessário finalizá-la novamente e imprimir novamente para que constem no relatório as alterações.