



EDITAL DE PREGÃO PRESENCIAL Nº 049/2012 - PMM

O MUNICIPIO DE MARMELEIRO - PARANÁ, mediante o(a) Pregoeiro(a), designada pela Portaria nº 3.695 de 27 de março de 2009, torna público para conhecimento dos interessados que na data e local abaixo indicado fará realizar licitação sob modalidade PREGÃO PRESENCIAL, **do tipo menor preço, em regime de valor unitário do item** para aquisição de recipientes (bolsas) para acondicionar lixo reciclável, conforme discriminação disposta no Anexo I do Edital.

O presente procedimento licitatório obedecerá, integralmente, a Lei Federal nº 10.520, de 17 de julho de 2002, o Decreto Municipal nº 1.519/2006, e subsidiariamente, a Lei Federal nº 8.666, de 21 de junho de 1993, com as alterações posteriores, e demais normas regulamentares aplicáveis à espécie.

Os envelopes contendo as Propostas de Preços e os Documentos de Habilitação definidos neste Edital e seus Anexos deverão ser entregues no local, data e horário abaixo determinado, conforme a necessidade do licitador.

CRENCIAMENTO E ENTREGA DOS ENVELOPES: das 08:30 às 09:00 horas do dia 21 de março de 2012, no Departamento de Cadastro e Tributação, da Prefeitura Municipal de Marmeleiro, à Avenida Macali, nº 255.

ABERTURA DAS PROPOSTAS: às 09:01 horas do dia 21 de março de 2012, junto a sala de reuniões da Administração na Prefeitura Municipal de Marmeleiro - PR.

1 – DO OBJETO

1.1 - O presente Edital tem por objeto a aquisição de recipientes (bolsas) para acondicionar lixo reciclável, conforme descrito no presente Edital e seus Anexos.

1.2 – Todos os itens deverão ser de boa qualidade e atender eficazmente às finalidades que deles naturalmente se esperam, conforme determina o Código de Defesa do Consumidor.

Compõem este Edital os seguintes anexos:

ANEXO I	Descrição do Objeto – Termo de referência
ANEXO II	Exigências para Habilitação
ANEXO III	Modelo de Carta de Credenciamento
ANEXO IV	Modelo Declaração de que a empresa não foi declarada inidônea
ANEXO V	Declaração de Cumprimento dos Requisitos de Habilitação
ANEXO VI	Modelo de declaração de fato superveniente impeditivo de habilitação
ANEXO VII	Modelo de declaração de inexistência de empregado menor no quadro da empresa empregadora
ANEXO VIII	Declaração de Microempresa ou Empresa de Pequeno Porte
ANEXO IX	Orientações para Geração/Redação da Proposta de Preços em Programa específico do município.



2 – DA PARTICIPAÇÃO

2.1 - Poderão participar deste Pregão aqueles que atenderem as exigências deste Edital e seus Anexos.

3 – REGULAMENTO OPERACIONAL DO CERTAME:

3.1 - O certame será conduzido pelo(a) Pregoeiro(a), com o auxílio da equipe de apoio, que terá, em especial, as seguintes atribuições:

- a) acompanhar os trabalhos da equipe de apoio;
- b) responder as questões formuladas pelos fornecedores, relativas ao certame;
- c) abrir as propostas de preços;
- d) analisar a aceitabilidade das propostas;
- e) desclassificar propostas indicando os motivos;
- f) conduzir os procedimentos relativos aos lances e à escolha da proposta do lance de menor preço;
- g) verificar a habilitação do proponente classificado em primeiro lugar;
- h) declarar o vencedor;
- i) receber, examinar e decidir sobre a pertinência dos recursos;
- j) elaborar a ata da sessão;
- k) encaminhar o processo à autoridade superior para homologar e autorizar a contratação;
- l) abrir processo administrativo para apuração de irregularidades visando a aplicação de penalidades previstas na legislação.

4 – DO CREDENCIAMENTO E ENTREGA DOS ENVELOPES

4.1 – Para o credenciamento e no início da sessão, o proponente deverá apresentar para credenciamento junto ao(a) Pregoeiro(a), um único representante que deverá estar devidamente munido de documento que o credencie a participar deste procedimento licitatório, venha a responder por sua representada, devendo ainda, no ato de entrega dos envelopes, identificar-se exibindo a Carteira de Identidade ou outro documento oficial equivalente, com cópia para o processo.

4.2 – O credenciamento far-se-á por meio de instrumento público de procuração ou particular (modelo de carta de credenciamento), ambas com **reconhecimento de firma em cartório**, comprovando a outorga dos necessários poderes para formular ofertas e lances verbais de preços e praticar todos os demais atos pertinentes ao certame, em nome da proponente. Em sendo sócio, proprietário, dirigente ou assemblado da empresa proponente, deverá ser apresentada **cópia autenticada** do respectivo Estatuto ou Contrato Social, extrato consolidado ou da última alteração estatutária ou contratual, onde conste a eleição dos administradores, com o devido registro na Junta Comercial ou no Cartório de Pessoas Jurídicas, conforme o caso, documento



Prefeitura Municipal de Marmeleiro

Estado do Paraná

CNPJ 76.205.665/0001-01

Av. Macali, 255 - Caixa Postal 24 - Fone/Fax (46) 3525-1122 - CEP 85.615-000

este que deverá conter expressamente seus poderes para exercer direitos e assumir obrigações em decorrência de tal investidura.

4.3 – A falta ou incorreção dos documentos mencionados no item acima não implicará a exclusão da empresa em participar do certame, mas impedirá o representante de se manifestar na apresentação de lances verbais e demais fases do procedimento licitatório, enquanto não suprida a falta ou sanada a incorreção.

4.4 – A licitante deverá apresentar a Declaração de Cumprimento dos Requisitos do Edital conforme **Anexo V** deste Edital.

4.5 – O credenciamento de que trata o subitem 4.2 deverá ser entregue separado dos envelopes de “proposta de preços” e “documentação de habilitação” e **acompanhados da declaração referida no item 4.4.**

4.6 – Declaração de enquadramento na Lei Complementar nº 123/2006, conforme modelo contido no **Anexo VIII** deste edital, **com firma reconhecida em cartório**, declarando sua condição referente à Lei Complementar 123/2006 que diz respeito às Empresas de Pequeno Porte – EPP e Micro-Empresas – ME, acompanhada da Certidão Simplificada de Micro Empresa ou Empresa de Pequeno Porte atualizada, expedida pela Junta Comercial do Estado da sede da Licitante, para que possamos cumprir o estabelecido na lei em questão. As empresas que deixarem de apresentar tal declaração **não ficam impedidas** de participar do Certame, no entanto, caso se enquadrem na referida lei, ficam impossibilitadas de efetuar negociação conforme determina o artigo 45, § 3º da Lei Complementar nº 123/2006.

4.7 – Os documentos para o credenciamento referido nos subitens 4.1, 4.2, 4.4 e 4.6 deverão ser apresentados em sobre-carta (fora dos envelopes).

4.8 – Cada credenciado poderá representar apenas uma empresa.

4.9 – Não serão aceitas propostas encaminhadas por meros portadores que não estejam munidos dos documentos relacionados para credenciamento neste Edital. A ausência desta documentação implicará de imediato, na impossibilidade da formulação de lances após a classificação preliminar, bem como na perda do direito de interpor recurso das decisões do(a) Pregoeiro(a), ficando a licitante impedida de se manifestar durante os trabalhos.

4.10 – Os documentos apresentados deverão ser entregues em original ou cópias xerográficas, devidamente autenticadas por cartório competente ou por servidor público do Município de Marmeleiro, desde que as cópias estejam acompanhadas dos documentos originais e legíveis

5 – DA ENTREGA DOS ENVELOPES

5.1 – Os envelopes nº 01 – Proposta de Preços e nº 02 – Documentos, serão entregues à Pregoeiro(a) e Equipe de Apoio, na ocasião do Credenciamento.

6 – DA PROPOSTA DE PREÇO (ENVELOPE Nº 01)

6.1 – A proposta de preços e os documentos que a instruírem deverão ser apresentados no local, dia e hora determinados, em envelopes devidamente lacrados e rubricados no fecho, e identificados conforme segue:



RAZÃO SOCIAL DO PROPONENTE
PREGÃO PRESENCIAL Nº 049/2012
ENVELOPE Nº 01 (PROPOSTA DE PREÇOS)
ABERTURA: _____
OBJETO: Aquisição de bolsas.

6.2 – A PROPOSTA DE PREÇOS DEVERÁ:

6.2.1 – a Proposta de Preços, gerada a partir das orientações constantes no Anexo IX deste edital, que deverá ser apresentada: **na forma eletrônica** (CD-R ou Pen-Drive) para alimentação do sistema de apuração; e na **forma impressa e assinada**, constando os dados do fornecedor e representante legal, endereço e informações para contato; impressa com clareza, em papel A4, sem rasuras ou entrelinhas que dificultem sua análise, de preferência encadernadas ou grampeadas de modo que não existam folhas soltas. Deverá constar

- a) especificação das mercadorias cotadas;
- b) preço unitário por item do objeto licitado, com até **02 (duas)** casas decimais, valor total e valor total, expressos em moeda corrente nacional, não superior ao preço máximo estabelecido no **Anexo I**;
- c) prazo de validade não inferior a 60 (sessenta) dias corridos, a contar da data de sua apresentação, ficando estabelecido que na omissão será considerado aceito este prazo;
- d) nome e assinatura do Representante Legal da empresa ou Procurador.

Nota 1: nos preços propostos estarão previstos, além do lucro, todos os custos diretos e indiretos relativos ao cumprimento integral do objeto do Pregão, envolvendo, entre outras despesas, tributos de qualquer natureza, frete, embalagem etc.

Nota 2: A Instalação do programa na **forma eletrônica** para alimentação do sistema na apuração deverá ser retirado junto ao Departamento de Licitações da Prefeitura Municipal, onde será entregue em CD o arquivo para instalação do mesmo.

6.2.2 – No preenchimento da proposta deverão, obrigatoriamente, ser informadas as **ESPECIFICAÇÕES** e as **MARCAS** das mercadorias ofertados se necessário, conforme ANEXO I.

6.2.3 – Não serão admitidos valores superiores ao máximo estimado no Anexo I – Termo de Referência.

6.2.4 – A apresentação da proposta implicará na plena aceitação, por parte da licitante, das condições estabelecidas neste Edital e seus Anexos.

6.2.5 – Serão desclassificadas as propostas que conflitem com as normas deste ato convocatório ou da legislação em vigor.

6.2.6 – O CNPJ/MF e ou CPF a ser indicado nos documentos da proposta de preço e da habilitação, deverá ser o mesmo estabelecimento da empresa que efetivamente fornecerá o objeto da presente licitação.

6.2.7 – Em caso de divergência entre informações contidas em documentação impressa e na proposta específica, prevalecerão às da proposta. Ocorrendo divergência entre o valor unitário e total para os itens do objeto do edital, será considerado o primeiro.



Prefeitura Municipal de Marmeleiro

Estado do Paraná

CNPJ 76.205.665/0001-01

Av. Macali, 255 - Caixa Postal 24 - Fone/Fax (46) 3525-1122 - CEP 85.615-000

6.2.8 – Os preços propostos serão de exclusiva responsabilidade da licitante, não lhe assistindo o direito de pleitear qualquer alteração, sob alegação de erro, omissão ou qualquer outro pretexto.

6.2.9 – A proposta de preço será considerada completa, abrangendo todos os custos com as mercadorias licitadas, como despesas e encargos inerentes aos mesmos.

6.2.10 – Em nenhuma hipótese poderá ser alterada a proposta apresentada, seja quanto ao preço, condições de pagamento, prazos ou outra condição que importe em modificação dos termos originais ofertados.

6.2.11 – Independentemente de declaração expressa, a simples apresentação das propostas, implica em submissão a todas as condições estipuladas neste edital e seus anexos, sem prejuízo da estrita observância das normas contidas na legislação federal mencionada no preâmbulo deste edital.

6.2.12 – Não serão aceitos documentos apresentados por meio de fac-símile, admitindo-se fotos, gravuras, desenhos, gráficos ou catálogos, apenas como forma de ilustração das propostas de preço.

6.2.13 – Data e assinatura do Representante Legal da proponente;

7 – DA HABILITAÇÃO

7.1 – Conforme ANEXO II, apresentados no Envelope nº 02, identificados conforme segue:

RAZÃO SOCIAL DO PROPONENTE PREGÃO PRESENCIAL Nº 049/2012 ENVELOPE Nº 02 (DOCUMENTOS DE HABILITAÇÃO) ABERTURA: _____ OBJETO: Aquisição de bolsas.

8 – DA SESSÃO PÚBLICA

8.1 - A sessão publica será, conduzida por Pregoeiro(a) e realizada de acordo com as disposições contidas na legislação mencionada no preâmbulo deste Edital, em conformidade com as condições nele estabelecidas, bem como em seus anexos, no local e horário já determinado.

8.2 – Declarada a abertura da sessão pelo(a) Pregoeiro(a), não mais serão admitidos novos proponentes.

8.3 – Serão abertos os envelopes contendo as propostas de preços, sendo feita a sua conferência e posterior rubrica.

9 – DO JULGAMENTO DAS PROPOSTAS

9.1 – O (A) Pregoeiro(a) declarará aberta a sessão iniciando-se com a fase de credenciamento dos interessados em participar do certame.

9.2 - Estando de posse da relação das Licitantes Credenciadas o(a) Pregoeiro(a) fará divulgação verbal dos interessados, sendo que, os(as) proponentes credenciados poderão ofertar lances durante a sessão do Pregão, dando-se início ao recebimento dos envelopes “proposta de Preços” e “Documentos de Habilitação”.



Prefeitura Municipal de Marmeleiro

Estado do Paraná

CNPJ 76.205.665/0001-01

Av. Macali, 255 - Caixa Postal 24 - Fone/Fax (46) 3525-1122 - CEP 85.615-000

9.3 - Abertos os envelopes contendo as propostas de preços, será realizada sua conferência, análise de sua conformidade com as exigências do Edital.

9.4 – O(A) Pregoeiro(a) procederá à classificação da proposta de menor preço, e aquelas que tenham valores sucessivos e superiores em até 10% (dez por cento), relativamente à de menor preço, para participarem dos lances verbais.

9.5 - Caso não haja pelo menos três propostas nas condições definidas no item 9.4, serão classificadas as propostas subseqüentes que apresentarem os menores preços, subseqüentes, até o máximo de três.

9.6- Cumprindo o item 9.3, serão desclassificadas as propostas de preços que:

- a) forem elaboradas em desacordo com as exigências do Edital e seus anexos;
- b) apresentem valores cotados acima do máximo estipulado no anexo I;
- c) apresentarem preços unitários ou totais simbólicos, irrisórios ou de valor zero, ou manifestamente inexequíveis, havido assim como aquele incompatível com os preços praticados no mercado, conforme a Lei 8.666/93 e suas alterações;
- d) considerar qualquer oferta ou vantagem não prevista neste Edital e seus anexos.

9.7 - Na ocorrência de empate dentre as classificadas para participarem dos lances verbais, a ordem para esses lances será definida através de sorteio, onde terá preferência para o lance a licitante sorteada. Às licitantes proclamadas classificadas, será dada oportunidade para nova disputa, por meio de lances verbais e sucessivos, de valores distintos e decrescentes, em relação à de menor preço, iniciando-se pelo autor da proposta de maior valor.

9.7.1 Quando for constatado o empate, conforme estabelece os Artigos 44 e 45 da Lei Complementar 123, de 14 de dezembro de 2006, o(a) pregoeiro(a) aplicará os critérios para desempate em favor da microempresa ou empresa de pequeno porte. Após o desempate, poderá o(a) pregoeiro(a) ainda negociar um melhor preço caso ela não atinja o valor de referência definido pelo(a) pregoeiro(a) administração pública.

Lei Complementar 123, de 14 de dezembro de 2006 - Estatuto de Microempresa e Empresa de Pequeno Porte.

Artigo 44: Nas licitações será assegurado, como critério de desempate, preferência de contratação para a microempresa e empresas de pequeno porte.

§ 1º Entende-se por empate aquelas situações em que as propostas apresentadas pelas microempresas e empresas de pequeno porte sejam iguais ou até 10% (dez por cento) superiores à proposta mais bem classificada.

§ 2º Na modalidade de pregão, o intervalo percentual estabelecido no § 1º será de 5% (cinco por cento) superior ao melhor preço.

Artigo 45: Para efeito do disposto no art. 44 desta Lei Complementar, ocorrendo o empate, proceder-se-á da seguinte forma:

I – a microempresa ou empresa de pequeno porte mais bem classificada poderá apresentar proposta de preço inferior àquela considerada vencedora do certame, situação em que será adjudicado em seu favor o objeto licitado;



Prefeitura Municipal de Marmeleiro

Estado do Paraná

CNPJ 76.205.665/0001-01

Av. Macali, 255 - Caixa Postal 24 - Fone/Fax (46) 3525-1122 - CEP 85.615-000

II – Não ocorrendo a contratação da microempresa ou empresa de pequeno porte, na forma do inciso I do caput deste artigo, serão convocadas as remanescentes que porventura se enquadrem na hipótese dos §§ 1º e 2º do art. 44 desta Lei Complementar, na ordem classificatória, para o exercício do mesmo direito;

III – no caso de equivalência dos valores apresentados pelas microempresas e empresas de pequeno porte que se encontrem nos intervalos estabelecidos nos §§ 1º e 2º do art. 44 desta Lei Complementar, será realizado sorteio.

9.8 - A cada nova rodada será efetivada a classificação momentânea das propostas, o que definirá a seqüência dos lances seguintes.

9.9 - O lance sempre deverá ser inferior ao anterior ou da proposta de menor preço.

9.10 – O(a) Pregoeiro(a) desistência em apresentar lance verbal, quando convocado pelo(a) Pregoeiro(a), implicará a exclusão da Licitante da etapa de lances verbais e na manutenção do último preço por ela apresentado, para efeito de ordenação das propostas.

9.11 – O(A) pregoeiro(a) poderá negociar com a licitante excluída da participação dos lances verbais, na forma do item 9.13, caso a Proponente vencedora seja inabilitada, observada a ordem de classificação.

9.12 - Não poderá haver desistência dos lances ofertados, sujeitando-se o proponente desistente às penalidades cabíveis.

9.13 - Caso não se realize lances verbais, serão verificados a conformidade entre a proposta escrita de menor preço e o valor estimado para contratação, hipótese em que o(a) Pregoeiro(a) poderá negociar diretamente com a proponente para que seja obtido melhor preço.

9.14 - Após este ato, será encerrada a etapa competitiva e ordenadas as ofertas.

9.15 – A(O) Pregoeiro(a) examinará a aceitabilidade, quanto ao objeto e valor apresentado pela primeira classificada, conforme definido neste Edital e seus anexos.

9.16 - Declarada encerrada a etapa competitiva e ordenadas as propostas, o(a) Pregoeiro(a) examinará o atendimento das condições habilitatórias da licitante classificada em primeiro lugar.

9.17 - Constatado o atendimento pleno às exigências editalícias, será declarada a proponente vencedora, sendo-lhe adjudicado o objeto deste Edital pelo(a) Pregoeiro(a).

9.18 - Se a proponente não atender às exigências habilitatórias, o(a) Pregoeiro(a) negociará diretamente com a Licitante melhor classificada e posteriormente examinará os seus documentos de habilitação, sendo declarada vencedora e a ela será adjudicado o objeto deste Pregão.

9.19- Para fins de julgamento das propostas de preços, o(a) Pregoeiro(a) e sua Equipe de Apoio levarão em consideração o critério **MENOR PREÇO UNITÁRIO DO ITEM**.

10 – DO TRATAMENTO DIFERENCIADO E FAVORECIDO ÀS MICRO EMPRESAS E EMPRESAS DE PEQUENO PORTE SEGUNDO A LEI COMPLEMENTAR 123/06



Prefeitura Municipal de Marmeleiro

Estado do Paraná

CNPJ 76.205.665/0001-01

Av. Macali, 255 - Caixa Postal 24 - Fone/Fax (46) 3525-1122 - CEP 85.615-000

10.1 – Em caso de participação de licitante que detenha a condição de micro empresa ou de empresa de pequeno porte nos termos da Lei Complementar nº 123/06, será observado o seguinte:

- a) Será assegurada preferência de contratação para as microempresas e empresas de pequeno porte, entendendo-se por empate aquela situação em que as propostas apresentadas pela microempresa e empresa de pequeno porte sejam iguais ou até 5% (cinco por cento) superiores a proposta melhor classificada apresentada por empresa que não estiver amparada por esta lei complementar.
- b) A microempresa ou empresa de pequeno porte mais bem classificada terá a oportunidade de apresentar novo lance de preço no prazo máximo de 05 (cinco) minutos após a notificação por parte do(a) Pregoeiro(a), sob pena de preclusão.
- c) Não ocorrendo a contratação da microempresa ou empresa de pequeno porte, na forma da alínea anterior, serão convocadas as MEs ou EPPs remanescentes, na ordem classificatória, para o exercício do mesmo direito
- d) No caso de equivalência de valores apresentados pelas micro empresas e empresas de pequeno porte que se enquadrem no disposto na alínea “b”, será realizado sorteio entre elas para que se identifique aquela que primeiro poderá apresentar a melhor oferta.
- e) Na hipótese da não contratação nos termos previstos na alínea “b”, o objeto licitado será adjudicado em favor da proposta originalmente vencedora do certame.

11 – Etapa de Habilitação, Declaração da Licitante Vencedora e Adjudicação.

11.1 – Efetuados os procedimentos previstos no item 9.2 e 9.3 deste Edital, e sendo aceitável a proposta classificada em primeiro lugar, o(a) Pregoeiro(a) anunciará a abertura do envelope referente aos “Documentos de Habilitação” desta licitante.

11.2 – As licitantes que deixarem de apresentar quaisquer dos documentos exigidos para a habilitação na presente licitação, ou os que apresentarem em desacordo com o estabelecido neste Edital, serão inabilitadas.

11.3 – As micro empresas e empresas de pequeno porte deverão apresentar toda a documentação exigida para efeito de comprovação da regularidade fiscal, mesmo que esta apresente alguma restrição.

11.4 – Havendo alguma restrição na comprovação da regularidade fiscal, a micro empresa ou empresa de pequeno porte terá assegurado o prazo de 02 (dois) dias úteis, prorrogáveis por igual período, a critério da Administração Pública, caso apresente alguma restrição pertinente à documentação de regularidade fiscal, para a devida regularização da documentação, pagamento ou parcelamento do débito, e emissão de eventuais certidões negativas ou positivas, com efeito, negativa.

11.5 – A não regularização da documentação, no prazo previsto no subitem acima, implicará na decadência do direito à contratação, sem prejuízo das sanções previstas no artigo 81 da Lei nº 8.666, de 21 de junho de 1993, sendo facultado à Administração convocar os licitantes remanescentes, na ordem de classificação, ou revogar a licitação.

11.6 – Constatado o atendimento das exigências previstas neste Edital, a licitante será declarada vencedora, sendo-lhe adjudicado o objeto da licitação, pelo(a) próprio(a) Pregoeiro(a), na hipótese da inexistência de recursos, ou desistência de sua interposição, e pela autoridade titular



Prefeitura Municipal de Marmeleiro

Estado do Paraná

CNPJ 76.205.665/0001-01

Av. Macali, 255 - Caixa Postal 24 - Fone/Fax (46) 3525-1122 - CEP 85.615-000

do órgão promotor do certame, na hipótese de existência de recursos e desde que improvidos, face ao reconhecimento da regularidade dos atos procedimentais.

11.7 – Se a licitante desatender as exigências licitatórias, o(a) Pregoeiro(a) examinará a oferta subsequente, verificando a sua aceitabilidade e procedendo à habilitação da licitante, na ordem de classificação, e assim sucessivamente, até a apuração de uma proposta que atenda ao edital, sendo a respectiva licitante declarada vencedora e a ela adjudicado o objeto do certame, pelo(a) Pregoeiro(a).

11.8 – Da sessão do Pregão, será lavrada ata circunstanciada, que mencionará as licitantes credenciadas, as propostas escritas e as propostas verbais finais apresentadas, a ordem de classificação, a análise da documentação exigida para habilitação e os recursos interpostos, devendo ser a mesma assinada, ao final, pelo(a) Pregoeiro(a), sua equipe de apoio e pelo(s) representante(s) credenciado(s) da(s) licitante(s) ainda presente(s) à sessão.

11.9 – Os envelopes com os documentos relativos a habilitação das licitantes não declaradas vencedoras permanecerão em poder da Administração Municipal.

11.10 – Ao final da sessão, na hipótese de inexistência de recursos, ou desistência de sua interposição, será feita pelo(a) Pregoeiro(a), a adjudicação do objeto da licitação à licitante declarada vencedora, com posterior encaminhamento dos autos a Autoridade Competente do Município de Marmeleiro, para homologação do certame e decisão quanto à contratação; na hipótese de existência de recursos, os autos serão encaminhados a Assessoria Jurídica do Município para apreciação e parecer, e em caso de improvimento, adjudicação do objeto da licitação à licitante vencedora, homologação do certame e decisão quanto à contratação.

12 – SERÃO REJEITADAS AS PROPOSTAS QUE:

12.1 – Contenham mais de 02 (duas) casas decimais em seus valores unitários;

12.2 – Que ultrapasse o valor estimado no Anexo I;

12.3 – Sejam incompletas, isto é, não contenham informação(ões) suficiente(s) que permita(m) a perfeita identificação do produto licitado;

12.4 – Contiverem qualquer limitação ou condição substancialmente contrastante com o presente Edital, ou seja, manifestamente inexecutáveis, por decisão do(a) Pregoeiro(a).

13 – IMPUGNAÇÃO AO EDITAL E RECURSOS:

13.1 – Até dois dias úteis antes da data fixada para recebimento das propostas, qualquer pessoa poderá solicitar esclarecimentos, providências ou impugnar o ato convocatório do pregão.

13.2 – Caberá ao(a) pregoeiro(a) decidir sobre a impugnação e, desde que todos os interessados sejam avisados, poderá suspender a data de abertura.

13.3 – Acolhida à impugnação contra o ato convocatório, será designada nova data para a realização do certame.

13.4 – Não serão conhecidas as impugnações e os recursos apresentados fora do prazo legal e/ou subscritos por representante não habilitado legalmente ou não identificado no processo para responder pelo proponente;



Prefeitura Municipal de Marmeleiro

Estado do Paraná

CNPJ 76.205.665/0001-01

Av. Macali, 255 - Caixa Postal 24 - Fone/Fax (46) 3525-1122 - CEP 85.615-000

13.5 – Ao final da sessão, o proponente que desejar recorrer contra decisões do(a) Pregoeiro(a) poderá fazê-lo, através do seu representante, manifestando sua intenção com registro da síntese das suas razões, sendo-lhes facultado juntar memoriais no prazo de 3 (três) dias úteis. Os interessados ficam, desde logo, intimados a apresentar contra-razões em igual número de dias, que começarão a correr do término do prazo do recorrente;

13.6 – A falta de manifestação imediata e motivada importará a preclusão do direito de recurso;

13.7 – Não será concedido prazo para recursos sobre assuntos meramente protelatórios ou quando não justificada a intenção de interpor o recurso pelo proponente;

13.8 – Os recursos contra decisões do(a) Pregoeiro(a) **não** terão efeito suspensivo.

13.9 – O acolhimento de recurso importará a invalidação apenas dos atos insuscetíveis de aproveitamento.

14 – MULTAS E SANÇÕES ADMINISTRATIVAS:

14.1 A CONTRATADA sujeitar-se-á, em caso de inadimplemento de suas obrigações, definidas neste instrumento ou em outros que o complementem, as seguintes multas, sem prejuízo das sanções legais, Art. 86 a 88 da Lei 8.666/93 e responsabilidades civil e criminal:

- a) 0,33% (trinta e três centésimos por cento) por dia de atraso, na entrega do objeto licitado, calculado sobre o valor correspondente a parte inadimplida.
- b) Até 10% (dez por cento) sobre o valor total do objeto, pelo descumprimento de qualquer cláusula do contrato, exceto prazo de entrega;
- c) Até 20% (vinte por cento) sobre o valor total do objeto, em caso de inexecução total da obrigação assumida, bem como na hipótese de rescisão do contrato prevista no inc. I do art. 79 da Lei Federal nº. 8.666/93;
- d) Suspensão temporária do direito de licitar, de contratar com a Administração pelo prazo de até 02 (dois) anos;
- e) Declaração de inidoneidade para licitar e contratar com a Administração Pública enquanto perdurarem os motivos determinantes da punição ou até que seja promovida a reabilitação perante a própria autoridade que aplicou a penalidade.

14.2. Aos proponentes que convocados dentro do prazo de validade da sua proposta não celebrar o contrato, deixar de entregar ou apresentar documentação falsa, exigida para a licitação, ensejarem o retardamento da execução do certame, não mantiverem a proposta, falharem ou fraudarem na execução do contrato, comportar-se de modo inidôneo, fizerem declaração falsa ou cometerem fraude fiscal, poderão ser aplicadas, conforme o caso, as seguintes sanções, sem prejuízo da reparação dos danos causados à (citar o órgão) pelo infrator:

- a) advertência;
- b) multa;
- c) suspensão temporária do direito de licitar, de contratar com a Administração pelo prazo de até 02 (dois) anos;



Prefeitura Municipal de Marmeleiro

Estado do Paraná

CNPJ 76.205.665/0001-01

Av. Macali, 255 - Caixa Postal 24 - Fone/Fax (46) 3525-1122 - CEP 85.615-000

d) declaração de inidoneidade para licitar e contratar com a Administração Pública enquanto perdurarem os motivos determinantes da punição ou até que seja promovida a reabilitação perante a própria autoridade que aplicou a penalidade;

14.3. Nenhuma sanção será aplicada sem o devido processo administrativo, que prevê defesa prévia do interessado e recurso nos prazos definidos em lei, sendo-lhe franqueada vista ao processo.

15 – FORMALIZAÇÃO DO INSTRUMENTO CONTRATUAL:

15.1. Por tratar-se de entrega imediata não há necessidade de formalização de contrato.

16 – DA DOTAÇÃO ORÇAMENTÁRIA:

16.1 – As despesas decorrentes da contratação serão reconhecidas contabilmente com as seguintes dotações orçamentárias:

- 12.01.185410033.2.058000.3.3.90.309910000 – 1459.

17 – DOS PRAZOS:

17.1 – O prazo de validade das propostas é de no mínimo 60 (sessenta) dias, a partir da data de abertura do pregão.

18 - OBRIGAÇÕES DA CONTRATANTE

18.1 – Compete à Contratante:

18.2 – Efetuar o pagamento nas condições e preços pactuados.

19 - OBRIGAÇÕES DA CONTRATADA

19.1 – Compete à Contratada:

19.1.1 – A Contratada se compromete a fornecer as mercadorias, observando as exigências da Secretaria, quanto à qualidade, embalagem e quantidades previstas no Anexo I deste edital;

19.1.2 – As mercadorias deverão ser entregues dentro do prazo estabelecido e nas quantidades solicitadas, sob pena de responsabilidade contratual, salvo caso fortuito ou motivo de força maior;

19.1.3 – Todo o transporte a ser executado em função da entrega será única e total responsabilidade da contratada, correndo por sua conta e risco, inclusive fretes, embalagens, carga e descarga;

19.1.4 – A Contratada responsabilizará por todos os danos causados por seus empregados a Secretaria e/ou terceiros;

19.1.5 – A Contratada se obriga a manter, durante toda a execução da entrega, em todas as condições de habilitação e qualificação exigidas na licitação;



Prefeitura Municipal de Marmeleiro

Estado do Paraná

CNPJ 76.205.665/0001-01

Av. Macali, 255 - Caixa Postal 24 - Fone/Fax (46) 3525-1122 - CEP 85.615-000

19.1.6 – O Departamento, através de representante e a qualquer tempo, terá acesso à inspeção do produto a ser entregue pelo fabricante ou fornecedor, verificando as condições de atendimento à proposta;

19.1.7 – O Departamento através de servidor responsável técnico está autorizada a receber os materiais e fiscalizar o padrão de qualidade dos produtos fornecidos;

20 – DA ENTREGA E RECEBIMENTO DOS PRODUTOS:

20.1. A entrega das mercadorias, deverá ser efetuadas junto ao Departamento de Meio Ambiente e cursos Hídricos do Município de Marmeleiro, na cidade de Marmeleiro, Estado do Paraná, no prazo máximo de 10 (dez) dias após sua solicitação formal, de acordo com a necessidade da licitante, sem custos adicionais, onde serão verificadas: quantidade, marca ofertada, reservando-se ao Município o direito de recusar aqueles em desacordo com o pedido.

20.2. O objeto da licitação será recebido, por servidor ou comissão designada pela autoridade competente.

21 – DO PAGAMENTO:

21.1. O Município de Marmeleiro se compromete a efetuar o pagamento, na tesouraria municipal ou através depósito bancário, até o décimo segundo dia subsequente ao da entrega do objeto, comprovada a adequação com o disposto no edital, mediante recebimento da nota fiscal.

21.2. A fatura deverá ser apresentada no Setor de Compras, devidamente identificados, o número da licitação.

21.2.1 – A Nota Fiscal deverá obrigatoriamente ser emitida em nome de:

PREFEITURA MUNICIPAL DE MARMELEIRO
CNPJ nº 76.205.665/0001-01
Avenida Macali, nº 255 – Centro
Marmeleiro – PR
CEP: 85.615-000

21.3. A nota fiscal deverá estar acompanhada das certidões negativas do INSS e do FGTS, devidamente válidas, para que seja efetuado o pagamento, sendo que é de responsabilidade do fornecedor, em compatibilidade com as obrigações por ele assumidas, todas as condições exigidas na licitação (regularidade fiscal).

22 – DO REAJUSTAMENTO:

22.1. Os preços contratados serão reajustáveis conforme variação dos preços dos produtos, desde que devidamente comprovados.

23 – DAS DISPOSIÇÕES FINAIS:

23.1. A presente licitação não importa necessariamente em contratação, podendo o Município de Marmeleiro revogá-la, no todo ou em parte, por razões de interesse público, derivadas de fato superveniente comprovado, ou anulá-la por ilegalidade, de ofício ou por provocação mediante ato escrito e fundamentado disponibilizado no sistema para conhecimento dos participantes da



Prefeitura Municipal de Marmeleiro

Estado do Paraná

CNPJ 76.205.665/0001-01

Av. Macali, 255 - Caixa Postal 24 - Fone/Fax (46) 3525-1122 - CEP 85.615-000

licitação. O Município de Marmeleiro poderá, ainda, prorrogar, a qualquer tempo, os prazos para recebimento das propostas ou para sua abertura;

23.2. O proponente é responsável pela fidelidade e legitimidade das informações prestadas e dos documentos apresentados em qualquer fase da licitação. A falsidade de qualquer documento apresentado ou a inverdade das informações nele contidas implicará a imediata desclassificação do proponente que o tiver apresentado, ou, caso tenha sido o vencedor, a rescisão do pedido de compra, sem prejuízo das demais sanções cabíveis;

23.3. É facultado o(a) Pregoeiro(a), ou à autoridade a ela superior, em qualquer fase da licitação, promover diligências com vistas a esclarecer ou a complementar a instrução do processo;

23.4. Os proponentes intimados para prestar quaisquer esclarecimentos adicionais deverão fazê-lo no prazo determinado pelo(a) Pregoeiro(a), sob pena de desclassificação/inabilitação;

23.5. O desatendimento de exigências formais não essenciais não importará no afastamento do proponente, desde que seja possível a aferição da sua qualificação e a exata compreensão da sua proposta;

23.6. As normas que disciplinam este Pregão serão sempre interpretadas em favor da ampliação da disputa entre os proponentes, desde que não comprometam o interesse da Administração, a finalidade e a segurança da contratação;

23.7. As decisões referentes a este processo licitatório poderão ser comunicadas aos proponentes por qualquer meio de comunicação que comprove o recebimento ou, ainda, mediante publicação no site: www.marmeleiro.pr.gov.br;

23.8. A participação do proponente nesta licitação implica em aceitação de todos os termos deste Edital;

23.9. Os casos não previstos neste Edital serão decididos pelo(a) Pregoeiro(a).

23.10. O foro designado para julgamento de quaisquer questões judiciais resultantes deste Edital será o de Marmeleiro – PR.

23.11. O(a) Pregoeiro(a) e sua Equipe de Apoio atenderá aos interessados no horário de 08:30 às 11:30 e 13:30 às 17:00, de segunda a sexta-feira, exceto feriados, no Departamento de Compras e Licitações para melhores esclarecimentos.

23.12. A documentação apresentada para fins de habilitação da Empresa vencedora, fará parte dos autos da licitação e não será devolvida ao proponente;

23.13. Não havendo expediente ou ocorrendo qualquer fato superveniente que impeça a realização do certame na data marcada, a sessão será automaticamente transferida para o primeiro dia útil subsequente, no mesmo horário e local anteriormente estabelecido, desde que não haja comunicação do(a) Pregoeiro(a) em contrário.

Os casos omissos, deste Edital, serão resolvidos pelo(a) Pregoeiro(a), nos termos da legislação pertinente.



Prefeitura Municipal de Marmeleiro

Estado do Paraná

CNPJ 76.205.665/0001-01

Av. Macali, 255 - Caixa Postal 24 - Fone/Fax (46) 3525-1122 - CEP 85.615-000

EDUARDO APEL
Pregoeiro

LUIZ FERNANDO BANDEIRA
Prefeito

***Prefeitura Municipal de Marmeleiro***

Estado do Paraná

CNPJ 76.205.665/0001-01

Av. Macali, 255 - Caixa Postal 24 - Fone/Fax (46) 3525-1122 - CEP 85.615-000

ANEXO I – TERMO DE REFERÊNCIA

Item	Quant.	Unidade de medida	Especificação do Produto	Valor unitário	Valor Total
01	4.000	Unid.	Bolsa para acondicionar material reciclável, medindo 1,10m de altura por 0,70m da largura com capacidade de aproximadamente 300(trezentos) litros, confeccionado em polipropileno gramatura do tecido 82g/m ² , garantia contra deterioração de 36 meses com tratamento anti-UV, adesivo de 20x20 no material 3m com 02 heliós de metal e 1,5m corta 3mm para fechar a boca da bolsa.	10,44	41.760,00
TOTAL					41.760,00



II – DOCUMENTOS NECESSÁRIOS PARA HABILITAÇÃO

1. A documentação referente à habilitação deverá conter o seguinte:

1.1. Para comprovação da habilitação jurídica:

- a) – Registro Comercial, no caso de Empresa Individual;
- b) – Ato constitutivo, estatuto ou contrato social em vigor, devidamente registrado na Junta Comercial, em se tratando de sociedades comerciais e, caso haja, a última alteração contratual consolidada.
- c) – Documentos de eleição dos atuais administradores, tratando-se de sociedades por ações, acompanhados da documentação mencionada na alínea “b”, deste subitem;
- d) – Ato constitutivo devidamente registrado no Cartório de Registro Civil de Pessoas Jurídicas tratando-se de sociedades civis, acompanhado de prova da diretoria em exercício;
- e) – Decreto de autorização e ato de registro ou autorização para funcionamento expedido pelo órgão competente, tratando-se de cooperativa, nos termos do artigo 107 da Lei federal nº 5.764, de 16/12/1971, ou empresa ou sociedade estrangeira em funcionamento no país, quando a atividade assim o exigir.

Obs Quando os documentos do item 1.1 já terem sido apresentados para o credenciamento fora do envelope, não há necessidade de anexar os mesmos no envelope “B” – Documentos para Habilitação.

1.2. Para comprovação da regularidade fiscal:

A documentação relativa á Regularidade Fiscal consistirá, em:

- a) – Prova de inscrição no Cadastro Nacional de Pessoas Jurídicas (CNPJ) atualizado;
- b) - Prova de inscrição da empresa Licitante, no Cadastro de Contribuintes Estadual atualizado;
- c) – Prova de regularidade para com a Fazenda Federal, Estadual e Municipal (Certidão Negativa de Tributos e Contribuições Federais, Estaduais e Municipais);
- d) – Prova de regularidade relativo a Seguridade Social (CND) do INSS, demonstrando situação regular no cumprimento dos encargos sociais instituídos por Lei, a ser emitida pelo/INSS.
- e) – Prova de regularidade relativa ao Fundo de Garantia por Tempo de Serviço – FGTS, em vigência, demonstrando situação regular no cumprimento dos encargos sociais instituídos por Lei, a ser emitida pela Caixa Econômica Federal – CEF;
- f) - Prova de regularidade junto à Justiça do Trabalho CNDT - Certidão Negativa de Débitos Trabalhistas.

1.3. Declarações:

- a) – Declaração do proponente de que não pesa sobre si, inidoneidade (Anexo IV).
- b) Declaração de cumprimento pela empresa Licitante, da obrigação prevista da Lei nº 9.854, de 27 de outubro de 1.999, conforme Anexo VII
- c) Declaração de Inexistência de Fatos Impeditivos (Anexo VI)
- d) – Declaração de Cumprimento dos Requisitos do Edital, conforme Anexo V.

Obs: Quando a Declaração letra “d” for apresentada para o credenciamento, não há necessidade de anexar novamente no envelope “B” – Documentos para Habilitação.

1.4 - Documentos facultativos



Prefeitura Municipal de Marmeleiro

Estado do Paraná

CNPJ 76.205.665/0001-01

Av. Macali, 255 - Caixa Postal 24 - Fone/Fax (46) 3525-1122 - CEP 85.615-000

1.4.1 – Declaração de Micro Empresa ou Empresa de Pequeno Porte

1.4.2 – A empresa interessada no exercício dos direitos dispostos da Lei Complementar nº 123/2006, de 14/12/2006, deverá apresentar juntamente com a documentação de habilitação, no envelope “A”, a Declaração de Microempresa ou Empresa de Pequeno Porte, com firma reconhecida (Anexo VIII), acompanhada pela Certidão Simplificada de Micro Empresa ou Empresa de Pequeno Porte atualizada, expedida pela Junta Comercial do Estado da sede da Licitante.

1.5 – Disposições Gerais referentes aos documentos:

1.5.1 – Os documentos apresentados deverão ser entregues em original ou cópias xerográficas, devidamente autenticadas por cartório competente, ou por servidor público do Município de Marmeleiro, desde que as cópias estejam acompanhadas dos documentos originais e legíveis.

1.5.2 – Será considerado prazo de validade de 60 (sessenta) dias, a partir da data de emissão para as certidões nas quais não constar a data de vencimento.

1.5.3 - Caso a proponente apresente certidões emitidas via Internet a aceitação das mesmas ficará condicionada a consulta pelo mesmo sistema.

1.5.4 – A falta de qualquer documento exigido no presente Edital, implicará na inabilitação do Licitante, não sendo concedido em nenhuma hipótese, prazo para apresentação de documento(s) faltante(s).

1.6.5 – A apresentação de documentos em desacordo com o exigido no presente edital, implicará na inabilitação do licitante.

1.5.6 – **O(a)** Pregoeiro(a) reserva-se o direito de solicitar das licitantes, em qualquer tempo, no curso da licitação, quaisquer esclarecimentos sobre documentos já entregues, fixando-lhes prazo para atendimento.

1.5.7 Os documentos de habilitação deverão estar em nome da licitante, com o número do CNPJ e respectivo endereço referindo-se ao local da sede da empresa licitante. Não se aceitará, portanto, que alguns documentos se refiram à matriz e outros à filial ou empresa da qual a licitante seja sucessora por qualquer processo de alteração societária.



Prefeitura Municipal de Marmeleiro

Estado do Paraná

CNPJ 76.205.665/0001-01

Av. Macali, 255 - Caixa Postal 24 - Fone/Fax (46) 3525-1122 - CEP 85.615-000

ANEXO III – MODELO DE CARTA DE CREDENCIAMENTO

PREGÃO PRESENCIAL Nº (xxx/2012 - PMM)

(Nome da Empresa), neste ato representada por seu sócio-gerente/presidente/diretor credencia o Sr(a), portador do RG nº....., CPF Nº,conferindo-lhe todos os poderes gerais necessários à prática de quaisquer atos relacionados com o Pregão Presencial nº xxx/2012 – PMM, especialmente os de rubricar toda a documentação e as propostas, emitir declarações, apresentar reclamações, impugnações ou recursos, desistir de prazos recursais, assinar atas e ofertar lances verbais de preço na sessão.

(Local e Data)

Assinatura do representante legal da licitante

Nome do representante legal da licitante



Prefeitura Municipal de Marmeleiro

Estado do Paraná

CNPJ 76.205.665/0001-01

Av. Macali, 255 - Caixa Postal 24 - Fone/Fax (46) 3525-1122 - CEP 85.615-000

ANEXO IV – DECLARAÇÃO

PREGÃO PRESENCIAL Nº (xxx/2012 - PMM)

Declaramos para os devidos fins de direito, na qualidade de proponente do procedimento licitatório, Pregão Presencial nº xxx/2012, instaurada por esta Prefeitura Municipal, que não fomos declarados inidôneos para licitar ou contratar com o Poder Público, em qualquer de suas esferas.

Por ser expressão da verdade, firmamos a presente.

_____, em ____ de _____ 2012.

Assinatura e identificação do representante
legal da empresa proponente

Nome da empresa proponente

Número do CNPJ

Endereço completo



Prefeitura Municipal de Marmeleiro

Estado do Paraná

CNPJ 76.205.665/0001-01

Av. Macali, 255 - Caixa Postal 24 - Fone/Fax (46) 3525-1122 - CEP 85.615-000

ANEXO V – DECLARAÇÃO DE CUMPRIMENTO DOS REQUISITOS DO EDITAL

PREGÃO PRESENCIAL Nº (xxx/2012 - PMM)

(Nome da Empresa), CNPJ/MF Nº (000), sediada (Endereço Completo), declara, sob as penas da Lei, que cumpre plenamente os requisitos de habilitação.

(Local e Data)

(Nome e Número da Carteira de Identidade do Declarante)

OBS.: Está declaração deverá ser emitida em papel timbrado da empresa proponente e carimbada com o número do CNPJ.



Prefeitura Municipal de Marmeleiro

Estado do Paraná

CNPJ 76.205.665/0001-01

Av. Macali, 255 - Caixa Postal 24 - Fone/Fax (46) 3525-1122 - CEP 85.615-000

ANEXO VI – DECLARAÇÃO DE INEXISTÊNCIA DE FATOS IMPEDITIVOS

PREGÃO PRESENCIAL Nº (xxx/2012 - PMM)

(Nome da Empresa), CNPJ/MF Nº (000), sediada (Endereço Completo), declara, sob as penas da Lei, que até a presente data inexistem fatos impeditivos para sua habilitação no presente processo ciente da obrigatoriedade de declarar ocorrências posteriores.

(Local e Data)

(Nome e Número da Carteira de Identidade do Declarante)

OBS.: Esta declaração deverá ser emitida em papel timbrado da empresa proponente e carimbada com o número do CNPJ.



Prefeitura Municipal de Marmeleiro

Estado do Paraná

CNPJ 76.205.665/0001-01

Av. Macali, 255 - Caixa Postal 24 - Fone/Fax (46) 3525-1122 - CEP 85.615-000

ANEXO VII – DECLARAÇÃO DE INEXISTENCIA DE EMPREGADOS MENORES

PREGÃO PRESENCIAL N° (xxx/2012 - PMM)

(Nome da Empresa), CNPJ/MF N°, sediada, (Endereço Completo) Declaro que não possuímos, em nosso Quadro de Pessoal, empregados menores de 18 (dezoito) anos em trabalho noturno, perigoso ou insalubre e em qualquer trabalho, menores de 16 (dezesesseis) anos, salvo na condição de aprendiz, a partir de 14 (quatorze) anos, em observância à Lei Federal nº 9854, de 27.10.99, que altera a Lei nº 8666/93.

(Local e Data)

(Nome e Número da Carteira de Identidade do Declarante)

OBS.:

- 1) Está declaração deverá ser emitida em papel timbrado da empresa proponente e carimbada com o número do CNPJ.
- 2) Se a empresa licitante possuir menores de 14 anos aprendizes deverá declarar essa condição.



Prefeitura Municipal de Marmeleiro

Estado do Paraná

CNPJ 76.205.665/0001-01

Av. Macali, 255 - Caixa Postal 24 - Fone/Fax (46) 3525-1122 - CEP 85.615-000

ANEXO VIII - DECLARAÇÃO DE MICRO EMPRESA OU EMPRESA DE PEQUENO PORTE

PREGÃO PRESENCIAL Nº (XX/2012 – PMR)

Modelo de declaração de enquadramento em regime de tributação de Micro Empresa ou Empresa de Pequeno Porte (na hipótese do licitante ser uma ME ou EPP).

(Nome da Empresa), CNPJ/MF Nº., sediada, (Endereço Completo) Declaro(amos) para todos os fins de direito, especificamente para participação de licitação na modalidade de pregão presencial, que estou(amos) sob o regime de microempresa ou empresa de pequeno porte, para efeito do disposto na Lei Complementar 123, de 14 de dezembro de 2006.

(Local e Data)

(Nome e Número da Carteira de Identidade do Declarante)



ANEXO IX – ORIENTAÇÕES PARA GERAÇÃO/REDAÇÃO DA PROPOSTA DE PREÇOS EM PROGRAMA ESPECÍFICO DO MUNICÍPIO

O programa “cotação Eletrônica de Preços” têm como objetivo registrar a proposta de preços oferecida pelo proponente referente determinada licitação.

Identificar o representante da empresa, responsável pelo preenchimento dos dados, bem como a geração destas informações em arquivo para envio em conjunto com a proposta impressa que comporá o envelope da proposta de preços.

O conjunto de arquivos necessários à utilização são:

- Instalador.msi
- Processo_ano_númerodoproceto_númerodofornecedor.kit (note que o nome do arquivo trás os dados: ano do processo e número do processo, para auxiliar na seleção quando existir mais de uma proposta na mesma pasta).

Observação: É necessário que o sistema operacional Windows já possua a instalação dos componentes:

- **Microsoft.NET Framework 2.0 (Windows XP), disponível no caminho:**
<http://www.microsoft.com/downloads/details.aspx?familyid=5b2c0358-915b-4eb5-9b1d-10e506da9d0f&displaylang=pt-br> (opção NetFx20SP2_x86.exe)
-
- **Microsoft .NET Framework 3.5, disponível no caminho:**
<http://www.microsoft.com/downloads/thankyou.aspx?familyid=333325fd-ae52-4e35-b531-508d977d32a6&displaylang=pt-br> (opção **DOWNLOAD**)
- **Microsoft .NET Framework 4, disponível no caminho:**
http://www.baboo.com.br/conteudo/modelos/Microsoft-NET-Framework-4_a38566_z0.aspx

1º PASSO – Instalação da “cotação Eletrônica de Preços”



- execute o programa “instalador.msi”, contido no arquivo compactado enviado pela entidade que esta efetuando a licitação. Após o carregamento selecione a opção avançar.



Prefeitura Municipal de Marmeleiro

Estado do Paraná

CNPJ 76.205.665/0001-01

Av. Macali, 255 - Caixa Postal 24 - Fone/Fax (46) 3525-1122 - CEP 85.615-000



- Altere o caminho de instalação para C:\PRONIM\KIT PROPOSTA,
- Depois escolha a opção avançar em todas as etapas.
- Será criando na área de trabalho atalho com o nome de



Kit Proposta

2º PASSO – Preenchimento da Proposta

- a) Após a execução do aplicativo “Cotação Eletrônica de Preços”, será apresentada a tela a seguir. Efetue a leitura do quadro de Saudações que esta em azul.



- b) Selecione a opção “iniciar cotação”, selecione a pasta em que está o arquivo fornecido pela Divisão de Licitações e clique em abrir.



Prefeitura Municipal de Marmeleiro

Estado do Paraná

CNPJ 76.205.665/0001-01

Av. Macali, 255 - Caixa Postal 24 - Fone/Fax (46) 3525-1122 - CEP 85.615-000

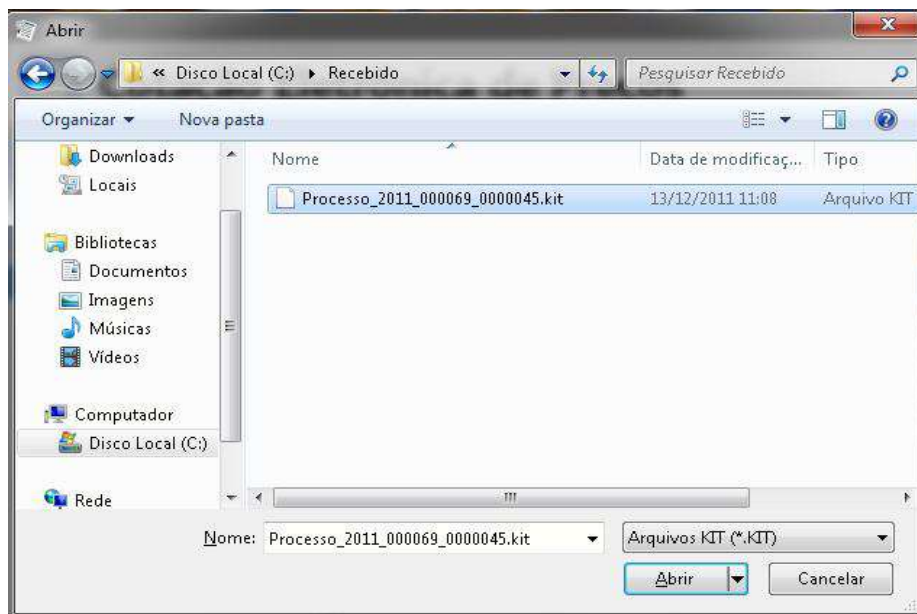

Cotação Eletrônica de Preços

Prefeitura Municipal de Marmeleiro

Proposta Comercial

Descrição de Objeto: Seleção de propostas visando Registro de Preços para Lote 01. Material de Expediente. Lote 02. Mate... Processo Número: 69/2011

Seleção Proposta | Alterar Representação Legal | Abrir outra Cotação

Seleção Proposta | Finalizar Proposta | Limpar Proposta | Filtrar Itens... | Imprimir...

Preencher Proposta

Categoria Original:

Item	Descrição do Item	Quantidade	Unidade	Quantidade *	Valor Unitário *	Marca do Item	Prazo de Execução *	Validade da Proposta *	Total por Item
1	1 Agenda Diária 2012, com as características mínimas a seguir: for... *	5000	UN						
2	2 Almoço para crianças nº 03 (larde) com tempero de mar... *	4000	UN						
3	3 Apontador para flip, material plástico, tipo caneta, com um fun... *	10000	UN						
4	4 Biscoito alho, triangular, tipo coque (grosos) pacote co... *	3000	PCT						
5	5 Biscoito alho, triangular, tipo coque (flocos) pacote com... *	3000	PCT						
6	6 Bateria para Aparelho de Fax, 216v/900m, papel alumínio de est... *	4500	UN						
7	7 Bateria para autômatos, 75mmx30m (uma via) *	5000	UN						
8	8 Bateria para Caixa Postal Elétrica, 12v/100mm (uma via) c/ 3... *	1000	CX						
9	9 Borracha nº 40, apagação de escrita, Material escolar, plástica... *	12500	CX						
10	10 Caderno Escrita em caligrafia, capa em tecido sintético/ 48 folhas... *	10000	UN						
11	11 Caderno Escrita em desenho, capa em tecido sintético/ 48 folhas... *	10000	UN						
12	12 Caderno Escrita em linguagem, capa em tecido sintético/ 48 folh... *	10000	UN						
13	13 Caderno Escrita em quadrícula, capa em tecido sintético/ 48 folh... *	10000	UN						

Fornecedor: Wermuth Cia. Ltda. Prazo de Execução: 12 meses; Validade da Proposta: 12 meses; Valor Total: R\$ 0,00

Anulamento da Proposta Comercial:

1. Preencher Proposta | 2. Cadastro Representante Legal | 3. Finalizar Proposta

Legenda: ■ Completo ■ Pendente

Fase 1 – Preenchimento Proposta - Serão carregados no programa todos os lotes e itens que compõem a licitação. Deste modo preencha a proposta, informando para cada item em que deseja participar o valor unitário*, a marca, o prazo de execução e validade da proposta.

Opções extras para o usuário:

- Limpar proposta: selecione esta ação para limpar os dados de **TODOS** os lotes e itens já cadastrados na proposta.

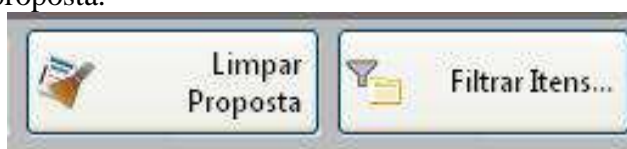



Prefeitura Municipal de Marmeleiro

Estado do Paraná CNPJ 76.205.665/0001-01
Av. Macali, 255 - Caixa Postal 24 - Fone/Fax (46) 3525-1122 - CEP 85.615-000

- Filtrar itens: Selecione esta opção para selecionar o lote/item específico para cotação.

Filtrar Itens

Lote: 1 Item: 1

Concluído o preenchimento da proposta, clique em “**SALVAR PROPOSTA**”.

Observação:

- É possível salvar a proposta em preenchimento e continuar preenchendo posteriormente.
- O campo valor unitário deve ser preenchido com valor igual ou menor que o valor apresentado, caso seja preenchido com valor maior que o edital o item será desclassificado pela comissão de licitações.

Fase 2 – Cadastrar Representante Legal – Clique em cadastrar representante legal:

Preencher Proposta

Cadastrar Representante Legal

Abriu outra Cotação

Proposta Comercial

Processo Número: 489/2011

Salvar

Cadastrar Representante Legal

1. Preencher Proposta

2. Cadastrar Representante Legal

3. Finalizar Proposta

Legenda: Completo Pendente



Prefeitura Municipal de Marmeleiro

Estado do Paraná CNPJ 76.205.665/0001-01
Av. Macali, 255 - Caixa Postal 24 - Fone/Fax (46) 3525-1122 - CEP 85.615-000

Preencher os campos a seguir e clique em salvar:

- O nome do representante legal;
- O CPF (ou CNPJ se for o caso) do representante legal;
- O cargo e a data de impressão da proposta.

Após o preenchimento dos dados (itens e representante), solicitamos que seja impresso a proposta para conferência e caso a mesma esteja de acordo com a vontade do proponente, a mesma será assinada e carimbada para posterior envio.

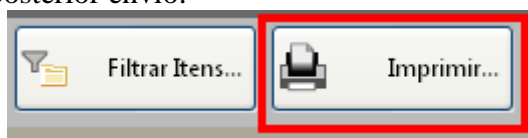

Fase 3 – Finalizar Proposta:

Caso os dados digitados e conferidos estejam corretos, selecione a opção “Finalizar Proposta”, para que:

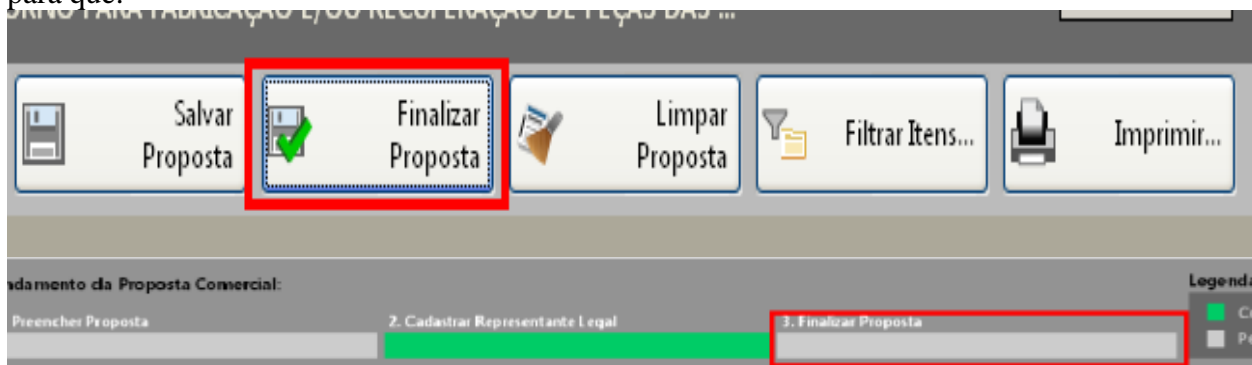

Selecione um nome para o arquivo, bem como o local de gravação do mesmo:

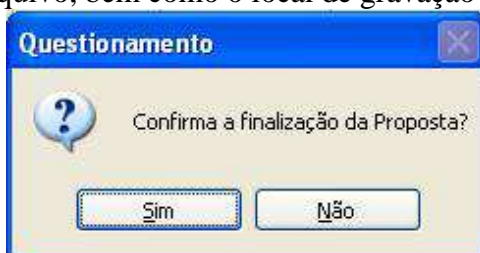

Selecione um diretório e aponte o nome para o arquivo, sugerimos usar o mesmo nome do arquivo originalmente recebido, porém em pasta diferente o local de gravação do arquivo recebido.

Em seguida, grave o arquivo.KIT em CD/DVD, para ser enviado junto com a proposta impressa.

Caso for necessário alterar alguma das informações constantes na proposta comercial após a mesma já estar finalizada, selecione a opção **REABRIR PROPOSTA:**





Prefeitura Municipal de Marmeleiro

Estado do Paraná

CNPJ 76.205.665/0001-01

Av. Macali, 255 - Caixa Postal 24 - Fone/Fax (46) 3525-1122 - CEP 85.615-000

Obs: Caso for necessário reabrir a proposta, lembre-se que após alterar os dados, será necessário finalizá-la novamente e imprimir novamente para que constem no relatório as alterações.