



EDITAL DE PREGÃO PRESENCIAL Nº 031/2012 - PMM

O MUNICIPIO DE MARMELERO - PARANÁ, através da Pregoeira, designada pela Portaria nº 3950 de 06 de janeiro de 2011, torna público para conhecimento dos interessados que na data e local abaixo indicados fará realizar licitação sob modalidade **PREGÃO PRESENCIAL, do tipo menor em regime de valor unitário do item**, para aquisição de 01 (uma) Plaina Terraceadora, conforme discriminação disposta no Anexo I do Edital

O presente procedimento licitatório obedecerá, integralmente, a Lei Federal nº 10.520, de 17 de julho de 2002, o Decreto Municipal nº 1.519/2006, e subsidiariamente, a Lei Federal nº 8.666, de 21 de junho de 1993, com as alterações posteriores, e demais normas regulamentares aplicáveis à espécie.

Os envelopes contendo as Propostas de Preços e os Documentos de Habilitação definidos neste Edital e seus Anexos deverão ser entregues no local, datas e horários abaixo determinados.

CRENCIAMENTO E ENTREGA DOS ENVELOPES: das 08:30 horas às 09:00 horas do dia 28 de fevereiro de 2012, no Departamento de Compras e Licitações, da Prefeitura Municipal de Marmeleiro, sito a Avenida Macali, 255 - centro.

ABERTURA DAS PROPOSTAS: às 09:01 horas do dia 28 de fevereiro de 2012, junto a sala de reuniões da Administração na Prefeitura Municipal de Marmeleiro - PR.

1 – DO OBJETO

1.1 - O presente Edital tem por objeto a AQUISIÇÃO DE 01 (UMA) PLAINA TERRACEADORA, de acordo com as especificações no Anexo I do presente Edital.

Compõem este Edital os seguintes anexos:

| ANEXO I | Descrição do Objeto |
|------------|--|
| ANEXO II | Minuta do Termo do Contrato |
| ANEXO III | Exigências para Habilitação |
| ANEXO IV | Modelo de Carta de Credenciamento |
| ANEXO V | Modelo Declaração de que a empresa não foi declarada inidônea |
| ANEXO VI | Declaração de Cumprimento dos Requisitos de Habilitação |
| ANEXO VII | Modelo de declaração de fato superveniente impeditivo de habilitação |
| ANEXO VIII | Modelo de declaração de inexistência de empregado menor no quadro da empresa empregadora |
| ANEXO IX | Declaração de Micro e Pequena Empresa |
| ANEXO X | Orientações para Geração/Redação da Proposta de Preços em Programa específico do município |

2 – DA PARTICIPAÇÃO

2.1 – DAS CONDIÇÕES:



2.1.1 – Esta licitação está aberta a todas as empresas que se enquadrem no ramo de atividade pertinente ao fornecimento do objeto da presente licitação e atendam as condições exigidas neste edital.

2.2 – DAS RESTRIÇÕES:

2.2.1 – Empresa declarada inidônea de acordo com o previsto nos incisos III e IV do art. 87 da Lei Federal 8.666/93 e que não tenha restabelecida a sua idoneidade.

2.2.2 – Concordatária ou com falência decretada.

2.2.3 – Consorciada.

3 – REGULAMENTO OPERACIONAL DO CERTAME:

3.1 - O certame será conduzido pela Pregoeira, com o auxílio da equipe de apoio, que terá, em especial, as seguintes atribuições:

- a) acompanhar os trabalhos da equipe de apoio;
- b) responder as questões formuladas pelos fornecedores, relativas ao certame;
- c) abrir as propostas de preços;
- d) analisar a aceitabilidade das propostas;
- e) desclassificar propostas indicando os motivos;
- f) conduzir os procedimentos relativos aos lances e à escolha da proposta do lance de menor preço;
- g) verificar a habilitação do proponente classificado em primeiro lugar;
- h) declarar o vencedor;
- i) receber, examinar e decidir sobre a pertinência dos recursos;
- j) elaborar a ata da sessão;
- k) encaminhar o processo à autoridade superior para homologar e autorizar a contratação;
- l) abrir processo administrativo para apuração de irregularidades visando a aplicação de penalidades previstas na legislação.

4 – DO CREDENCIAMENTO E ENTREGA DOS ENVELOPES

4.1 – Para o credenciamento e no início da sessão, o proponente deverá apresentar para credenciamento junto a Pregoeira, um único representante que deverá estar devidamente munido de documento que o credencie a participar deste procedimento licitatório, venha a responder por sua representada, devendo ainda, no ato de entrega dos envelopes, identificar-se exibindo a Carteira de Identidade ou outro documento oficial equivalente, com cópia para o processo.



4.2 – O credenciamento far-se-á por meio de instrumento público de procuração ou particular (modelo de carta de credenciamento), ambas com **reconhecimento de firma em cartório**, comprovando a outorga dos necessários poderes para formular ofertas e lances verbais de preços e praticar todos os demais atos pertinentes ao certame, em nome da proponente. Em sendo sócio, proprietário, dirigente ou assemelhado da empresa proponente, deverá ser apresentada **cópia autenticada** do respectivo Estatuto ou Contrato Social, extrato consolidado ou da última alteração estatutária ou contratual, onde conste a eleição dos administradores, com o devido registro na Junta Comercial ou no Cartório de Pessoas Jurídicas, conforme o caso, documento este que deverá conter expressamente seus poderes para exercer direitos e assumir obrigações em decorrência de tal investidura.

4.3 – A licitante deverá apresentar a Declaração de Cumprimento dos Requisitos do Edital conforme **Anexo VI** deste Edital.

4.4 – O credenciamento de que trata o subitem 4.2 deverá ser entregue separado dos envelopes de “proposta de preços” e “documentação de habilitação” e **acompanhados da declaração referida no item 4.3.**

4.5 – A falta ou incorreção dos documentos mencionados nos itens acima não implicará a exclusão da empresa em participar do certame, mas impedirá o representante de se manifestar na apresentação de lances verbais e demais fases do procedimento licitatório, enquanto não suprida a falta ou sanada a incorreção.

4.6 – Declaração de enquadramento na Lei Complementar nº 123/2006, conforme modelo contido no **Anexo IX** deste edital, **com firma reconhecida em cartório**, declarando sua condição referente à Lei Complementar 123/2006 que diz respeito às Empresas de Pequeno Porte – EPP e Micro-Empresas – ME, acompanhada da Certidão Simplificada de Micro Empresa ou Empresa de Pequeno Porte atualizada, expedida pela Junta Comercial do Estado da sede da Licitante, para que possamos cumprir o estabelecido na lei em questão. As empresas que deixarem de apresentar tal declaração **não ficam impedidas** de participar do Certame, no entanto, caso se enquadrem na referida lei, ficam impossibilitadas de efetuar negociação conforme determina o artigo 45, § 3º da Lei Complementar nº 123/2006.

4.7 – Os documentos para o credenciamento referido nos subitens 4.1, 4.2, 4.4 e 4.6 deverão ser apresentados em sobre-carta (fora dos envelopes).

4.8 – Cada credenciado poderá representar apenas uma empresa.

4.9 – Não serão aceitas propostas encaminhadas por meros portadores que não estejam munidos dos documentos relacionados para credenciamento neste Edital. A ausência desta documentação implicará de imediato, na impossibilidade da formulação de lances após a classificação preliminar, bem como na perda do direito de interpor recurso das decisões da Pregoeira, ficando a licitante impedida de se manifestar durante os trabalhos.



4.10 – Os documentos apresentados deverão ser entregues em original ou cópias xerográficas, devidamente autenticadas por cartório competente ou por servidor público do Município de Marmeleiro, desde que as cópias estejam acompanhadas dos documentos originais e legíveis

5 – DA ENTREGA DOS ENVELOPES

5.1 – Os envelopes nº 01 – Proposta de Preços e nº 02 – Documentos serão entregues à Pregoeira e Equipe de Apoio, na ocasião do Credenciamento.

6 – DA PROPOSTA DE PREÇO (ENVELOPE Nº 01)

6.1 – A proposta de preços e os documentos que a instruírem deverão ser apresentados no local, dia e hora determinados, em envelopes devidamente lacrados e rubricados no fecho, e identificados conforme segue:

RAZÃO SOCIAL DO PROPONENTE
PREGÃO PRESENCIAL Nº 031/2012
ENVELOPE Nº 01 (PROPOSTA DE PREÇOS)
ABERTURA: _____
OBJETO: AQUISIÇÃO DE EQUIPAMENTO – PLAINA TERRACEADORA..

6.2 – A PROPOSTA DE PREÇOS DEVERÁ:

6.2.1 – a Proposta de Preços, gerada a partir das orientações constantes no Anexo X deste edital, que deverá ser apresentada: **na forma eletrônica** (CD-R ou Pen-Drive) para alimentação do sistema de apuração; e na **forma impressa e assinada**, constando os dados do fornecedor e representante legal, endereço e informações para contato; impressa com clareza, em papel A4, sem rasuras ou entrelinhas que dificultem sua análise, de preferência encadernadas ou grampeadas de modo que não existam folhas soltas. Deverá constar

- a) especificação dos serviços cotados;
- b) preço unitário por item do objeto licitado, com até **02 (duas)** casas decimais, valor total e valor total, expressos em moeda corrente nacional, não superior ao preço máximo estabelecido no **Anexo I**;
- c) prazo de validade não inferior a 60 (sessenta) dias corridos, a contar da data de sua apresentação, ficando estabelecido que na omissão será considerado aceito este prazo;
- d) nome e assinatura do Representante Legal da empresa ou Procurador.

Nota 1: nos preços propostos estarão previstos, além do lucro, todos os custos diretos e indiretos relativos ao cumprimento integral do objeto do Pregão, envolvendo, entre outras despesas, tributos de qualquer natureza, frete, embalagem etc.

Nota 2: A Instalação do programa na **forma eletrônica** para alimentação do sistema na apuração deverá ser retirado junto ao Departamento de Licitações da Prefeitura Municipal, onde será entregue em CD o arquivo para instalação do mesmo.

6.2.2 – No preenchimento da proposta deverão, obrigatoriamente, ser informadas as **ESPECIFICAÇÕES** e as **MARCAS** dos serviços ofertados se necessário, conforme ANEXO I.



6.2.3 – Não serão admitidos valores superiores ao máximo estimado no Anexo I – Termo de Referência.

6.2.4 – A apresentação da proposta implicará na plena aceitação, por parte da licitante, das condições estabelecidas neste Edital e seus Anexos.

6.2.5 – Serão desclassificadas as propostas que conflitem com as normas deste ato convocatório ou da legislação em vigor.

6.2.6 – O CNPJ/MF e ou CPF a ser indicado nos documentos da proposta de preço e da habilitação, deverá ser o mesmo estabelecimento da empresa que efetivamente fornecerá o objeto da presente licitação.

6.2.7 – Em caso de divergência entre informações contidas em documentação impressa e na proposta específica, prevalecerão às da proposta. Ocorrendo divergência entre o valor unitário e total para os itens do objeto do edital, será considerado o primeiro.

6.2.8 – Os preços propostos serão de exclusiva responsabilidade da licitante, não lhe assistindo o direito de pleitear qualquer alteração, sob alegação de erro, omissão ou qualquer outro pretexto.

6.2.9 – A proposta de preço será considerada completa, abrangendo todos os custos com os serviços licitado, como despesas e encargos inerentes aos mesmos.

6.2.10 – Em nenhuma hipótese poderá ser alterada a proposta apresentada, seja quanto ao preço, condições de pagamento, prazos ou outra condição que importe em modificação dos termos originais ofertados.

6.2.11 – Independentemente de declaração expressa, a simples apresentação das propostas, implica em submissão a todas as condições estipuladas neste edital e seus anexos, sem prejuízo da estrita observância das normas contidas na legislação federal mencionada no preâmbulo deste edital.

6.2.12 – Não serão aceitos documentos apresentados por meio de fac-símile, admitindo-se fotos, gravuras, desenhos, gráficos ou catálogos, apenas como forma de ilustração das propostas de preço.

6.2.13 – Data e assinatura do Representante Legal da proponente;

7 – DA HABILITAÇÃO

7.1 – Conforme ANEXO III, apresentado no Envelope nº 02, identificados conforme segue:

| |
|---|
| <p>RAZÃO SOCIAL DO PROPONENTE PREGÃO PRESENCIAL Nº 031/2012 ENVELOPE Nº 02 (DOCUMENTOS DE HABILITAÇÃO) ABERTURA: _____ OBJETO: AQUISIÇÃO DE EQUIPAMENTO – PLAINA TERRACEADORA.</p> |
|---|

8 – DA SESSÃO PÚBLICA



8.1 - A sessão publica será, conduzida por Pregoeira e realizada de acordo com as disposições contidas na legislação mencionada no preâmbulo deste Edital, em conformidade com as condições nele estabelecidas, bem como em seus anexos, no local e horário já determinados.

8.2 – Declarada a abertura da sessão pela Pregoeira, não mais serão admitidos novos proponentes.

8.3 – Serão abertos os envelopes contendo as propostas de preços, sendo feita a sua conferência e posterior rubrica.

9 – DO JULGAMENTO DAS PROPOSTAS

9.1 - A Pregoeira declarará aberta a sessão iniciando-se com a fase de credenciamento dos interessados em participar do certame.

9.2 - Estando de posse da relação das Licitantes Credenciadas a Pregoeira fará divulgação verbal dos interessados, sendo que, os(as) proponentes credenciados poderão ofertar lances durante a sessão do Pregão, dando-se início ao recebimento dos envelopes “proposta de Preços” e “Documentos de Habilitação”.

9.3 - Abertos os envelopes contendo as propostas de preços, será realizada sua conferência, análise de sua conformidade com as exigências do Edital.

9.4 - A Pregoeira procederá à classificação da proposta de menor preço, e aquelas que tenham valores sucessivos e superiores em até 10% (dez por cento), relativamente à de menor preço, para participarem dos lances verbais.

9.5 - Caso não haja pelo menos três propostas nas condições definidas no item 9.4, serão classificadas as propostas subseqüentes que apresentarem os menores preços, subseqüentes, até o máximo de três.

9.6- Cumprindo o item 9.3, serão desclassificadas as propostas de preços que:

- a) forem elaboradas em desacordo com as exigências do Edital e seus anexos;
- b) apresentem valores cotados acima do máximo estipulado no anexo I;
- c) apresentarem preços unitários ou totais simbólicos, irrisórios ou de valor zero, ou manifestamente inexeqüíveis, havido assim como aquele incompatível com os preços praticados no mercado, conforme a Lei 8.666/93 e suas alterações;
- d) considerar qualquer oferta ou vantagem não prevista neste Edital e seus anexos.

9.7 - Na ocorrência de empate dentre as classificadas para participarem dos lances verbais, a ordem para esses lances será definida através de sorteio, onde terá preferência para o lance a licitante sorteada. Às licitantes proclamadas classificadas, será dada oportunidade para nova disputa, por meio de lances verbais e sucessivos, de valores distintos e decrescentes, em relação à de menor preço, iniciando-se pelo autor da proposta de maior valor.

9.7.1 Quando for constatado o empate, conforme estabelece os Artigos 44 e 45 da Lei Complementar 123, de 14 de dezembro de 2006, a pregoeira aplicará os critérios para desempate em favor da microempresa ou empresa de pequeno porte. Após o desempate, poderá a pregoeira



ainda negociar um melhor preço caso ela não atinja o valor de referencia definido pela administração pública.

Lei Complementar 123, de 14 de dezembro de 2006 - Estatuto de Microempresa e Empresa de Pequeno Porte.

Artigo 44: Nas licitações será assegurado, como critério de desempate, preferência de contratação para a microempresa e empresas de pequeno porte.

§ 1º Entende-se por empate aquelas situações em que as propostas apresentadas pelas microempresas e empresas de pequeno porte sejam iguais ou até 10% (dez por cento) superiores à proposta mais bem classificada.

§ 2º Na modalidade de pregão, o intervalo percentual estabelecido no § 1º será de 5% (cinco por cento) superior ao melhor preço.

Artigo 45: Para efeito do disposto no art. 44 desta Lei Complementar, ocorrendo o empate, proceder-se-á da seguinte forma:

I – a microempresa ou empresa de pequeno porte mais bem classificada poderá apresentar proposta de preço inferior àquela considerada vencedora do certame, situação em que será adjudicado em seu favor o objeto licitado;

II – Não ocorrendo a contratação da microempresa ou empresa de pequeno porte, na forma do inciso I do caput deste artigo, serão convocadas as remanescentes que porventura se enquadrem na hipótese dos §§ 1º e 2º do art. 44 desta Lei Complementar, na ordem classificatória, para o exercício do mesmo direito;

III – no caso de equivalência dos valores apresentados pelas microempresas e empresas de pequeno porte que se encontrem nos intervalos estabelecidos nos §§ 1º e 2º do art. 44 desta Lei Complementar, será realizado sorteio.

9.8 - A cada nova rodada será efetivada a classificação momentânea das propostas, o que definirá a seqüência dos lances seguintes.

9.9 - O lance sempre deverá ser inferior ao anterior ou da proposta de menor preço.

9.10 - A desistência em apresentar lance verbal, quando convocado pela Pregoeira, implicará a exclusão da Licitante da etapa de lances verbais e na manutenção do último preço por ela apresentado, para efeito de ordenação das propostas.

9.11 - A pregoeira poderá negociar com a licitante excluída da participação dos lances verbais, na forma do item 9.13, caso a Proponente vencedora seja inabilitada, observada a ordem de classificação.

9.12 - Não poderá haver desistência dos lances ofertados, sujeitando-se o proponente desistente às penalidades cabíveis.



9.13 - Caso não se realize lances verbais, serão verificados a conformidade entre a proposta escrita de menor preço e o valor estimado para contratação, hipótese em que a Pregoeira poderá negociar diretamente com a proponente para que seja obtido melhor preço.

9.14 - Após este ato, será encerrada a etapa competitiva e ordenadas as ofertas.

9.15 - A Pregoeira examinará a aceitabilidade, quanto ao objeto e valor apresentado pela primeira classificada, conforme definido neste Edital e seus anexos.

9.16 - Declarada encerrada a etapa competitiva e ordenadas as propostas, a Pregoeira examinará o atendimento das condições habilitatórias da licitante classificada em primeiro lugar.

9.17 - Constatado o atendimento pleno às exigências editalícias, será declarada a proponente vencedora, sendo-lhe adjudicado o objeto deste Edital pela Pregoeira.

9.18 - Se a proponente não atender às exigências habilitatórias, a Pregoeira negociará diretamente com a Licitante melhor classificada e posteriormente examinará os seus documentos de habilitação, sendo declarada vencedora e a ela será adjudicado o objeto deste Pregão.

9.19- Para fins de julgamento das propostas de preços, a Pregoeira e sua Equipe de Apoio levarão em consideração o critério **MENOR PREÇO UNITÁRIO DO ITEM**.

10 – SERÃO REJEITADAS AS PROPOSTAS QUE:

10.1 – Contenham mais de 02 (duas) casas decimais em seus valores unitários;

10.2 – Que ultrapasse o valor estimado no Anexo I;

10.3 – Sejam incompletas, isto é, não contenham informação(ões) suficiente(s) que permita(m) a perfeita identificação do produto licitado;

10.4 – Contiverem qualquer limitação ou condição substancialmente contrastante com o presente Edital, ou seja, manifestamente inexecutáveis, por decisão da Pregoeira.

11 – IMPUGNAÇÃO AO EDITAL E RECURSOS:

11.1 – Até dois dias úteis antes da data fixada para recebimento das propostas, qualquer pessoa poderá solicitar esclarecimentos, providências ou impugnar o ato convocatório do pregão.

11.2 – Caberá à pregoeira decidir sobre a impugnação e, desde que todos os interessados sejam avisados, poderá suspender a data de abertura.

11.3 – Acolhida à impugnação contra o ato convocatório, será designada nova data para a realização do certame.

11.4 – Não serão conhecidas as impugnações e os recursos apresentados fora do prazo legal e/ou subscritos por representante não habilitado legalmente ou não identificado no processo para responder pelo proponente;



11.5 – Ao final da sessão, o proponente que desejar recorrer contra decisões da Pregoeira poderá fazê-lo, através do seu representante, manifestando sua intenção com registro da síntese das suas razões, sendo-lhes facultado juntar memoriais no prazo de 3 (três) dias úteis. Os interessados ficam, desde logo, intimados a apresentar contra-razões em igual número de dias, que começarão a correr do término do prazo do recorrente;

11.6 – A falta de manifestação imediata e motivada importará a preclusão do direito de recurso;

11.7 – Não será concedido prazo para recursos sobre assuntos meramente protelatórios ou quando não justificada a intenção de interpor o recurso pelo proponente;

11.8 – Os recursos contra decisões da Pregoeira **não** terão efeito suspensivo.

11.9 – O acolhimento de recurso importará a invalidação apenas dos atos insuscetíveis de aproveitamento.

12 – MULTAS E SANÇÕES ADMINISTRATIVAS:

12.1 A CONTRATADA sujeitar-se-á, em caso de inadimplemento de suas obrigações, definidas neste instrumento ou em outros que o complementem, as seguintes multas, sem prejuízo das sanções legais, Art. 86 a 88 da Lei 8.666/93 e responsabilidades civil e criminal:

- a) 0,33% (trinta e três centésimos por cento) sobre o valor contratado a cada dia de atraso na execução do objeto.
- b) Até 10% (dez por cento) sobre o valor do contrato, pelo descumprimento de qualquer cláusula do contrato, exceto prazo de entrega.
- c) A multa será descontada dos créditos constantes da fatura, ou outra forma de cobrança administrativa ou judicial.

12.2. Aos proponentes que convocados dentro do prazo de validade da sua proposta não celebrar o contrato, deixar de entregar ou apresentar documentação falsa, exigida para a licitação, ensejarem o retardamento da execução do certame, não mantiverem a proposta, falharem ou fraudarem na execução do contrato, comportar-se de modo inidôneo, fizerem declaração falsa ou cometerem fraude fiscal, poderão ser aplicadas, conforme o caso, as seguintes sanções, sem prejuízo da reparação dos danos causados à (citar o órgão) pelo infrator:

- a) advertência;
- b) multa;
- c) suspensão temporária do direito de licitar, de contratar com a Administração pelo prazo de até 02 (dois) anos;
- d) declaração de inidoneidade para licitar e contratar com a Administração Pública enquanto perdurarem os motivos determinantes da punição ou até que seja promovida a reabilitação perante a própria autoridade que aplicou a penalidade;

12.3. Nenhuma sanção será aplicada sem o devido processo administrativo, que prevê defesa prévia do interessado e recurso nos prazos definidos em lei, sendo-lhe franqueada vista ao processo.



13 – FORMALIZAÇÃO DO INSTRUMENTO CONTRATUAL:

13.1. Homologada a licitação pela autoridade competente, o município de Marmeleiro, firmará contrato específico com o PROPONENTE VENCEDOR visando à execução do objeto desta licitação nos termos da Minuta do Contrato – ANEXO II, que integra este Edital;

13.2. O licitante vencedor terá prazo de 05 (cinco) dias corridos, contados do recebimento da convocação, para assinar o Contrato.

13.3. A recusa injustificada do adjudicatário em assinar o contrato, retirar ou aceitar o instrumento equivalente, dentro do prazo estabelecido pela Administração, caracteriza o descumprimento total da obrigação assumida, sujeitando-se às penalidades legalmente estabelecidas.

13.4. É facultado à Administração, quando a convocada não assinar o termo de contrato, não retirar ou aceitar o instrumento equivalente, no prazo e condições estabelecidos, convidar os demais licitantes, na ordem de classificação, após comprovação da sua compatibilidade de proposta e habilitação, com esta licitação, para celebração do Contrato;

13.5. Este Edital e seus anexos integrarão Contrato firmado, independente de transcrição.

14 – DA DOTAÇÃO ORÇAMENTÁRIA:

14.1 – As despesas decorrentes da contratação serão reconhecidas contabilmente com a seguinte dotação orçamentária:

- 10.01.206060020.2.049000.4.4.90.52400000 – 1336.

15 – DOS PRAZOS:

15.1 – O prazo de validade das propostas é de no mínimo 60 (sessenta) dias, a partir da data de abertura do pregão, conforme discriminado no Anexo IX deste Edital.

15.2 – O prazo entrega dos equipamentos deverá ser no prazo máximo de 30 (trinta) dias após solicitação formal, sem custos adicionais.

15.3 - A vigência do contrato a ser firmado com a Proponente vencedora será igual ao período informado da garantia do objeto ora licitado a contar da data de sua assinatura, respeitadas as determinações do art. 57 da Lei 8.666/93 com suas alterações.

16 - OBRIGAÇÕES DA CONTRATANTE

16.1 – Compete à Contratante:

16.1.1 – Efetuar o pagamento nas condições e preços pactuados.

16.1.2 – A responsabilidade de gerenciar a entrega e fiscalizar.

17 - OBRIGAÇÕES DA CONTRATADA

17.1. A contratada fica obrigada a cumprir os seguintes requisitos:



17.1.1. Entregar os equipamentos objeto desta licitação no prazo máximo de 30(trinta) dias corridos após sua solicitação formal, interior do município na comunidade indicada pelo Departamento de Meio Ambiente e Recursos Hídricos

17.1.2. Cumprir fielmente todas as cláusulas e condições da presente licitação;

17.1.3 – Treinar no mínimo 10 (dez) produtores instruindo a forma correta de utilização do equipamento;

17.1.3. O Município de Marmeleiro não se responsabilizará por prejuízos de qualquer natureza, proveniente de ação dos prepostos da contratada, e será de inteira responsabilidade da contratada, qualquer dano causado pela atuação da contratada a serviço deste órgão, bem como prejuízos causados a terceiros.

17.1.4 Aos proponentes que convocados dentro do prazo de validade da sua proposta não celebrarem o contrato, deixarem de entregar ou apresentar documentação falsa, exigida para a licitação, ensejarem o retardamento da execução do certame, não mantiverem a proposta, falharem ou fraudarem na execução do contrato, comportar-se de modo inidôneo, fizerem declaração falsa ou cometerem fraude fiscal, poderão ser aplicadas, conforme o caso, as seguintes sanções, sem prejuízo da reparação dos danos causados à (citar o órgão) pelo infrator:

a) advertência;

b) multa;

c) suspensão temporária do direito de licitar, de contratar com a Administração pelo prazo de até 02 (dois) anos;

d) declaração de inidoneidade para licitar e contratar com a Administração Pública enquanto perdurarem os motivos determinantes da punição ou até que seja promovida a reabilitação perante a própria autoridade que aplicou a penalidade;

17.1.5 Nenhuma sanção será aplicada sem o devido processo administrativo, que prevê defesa prévia do interessado e recurso nos prazos definidos em lei, sendo-lhe franqueada vista ao processo.

18 – DO PAGAMENTO:

18.1. O Município de Marmeleiro se compromete a efetuar o pagamento, na tesouraria municipal ou através de depósito bancário, até 10 (dez) dias após entrega do objeto da presente licitação, comprovada a adequação com o disposto no edital, mediante recebimento da nota fiscal.

18.2. A Nota fiscal deverá ser apresentada no Setor de Compras, devidamente identificados, o número da licitação e do Contrato de compra e Venda.

18.3. A nota fiscal deverá estar acompanhada das certidões negativas do INSS e do FGTS, devidamente válidas, para que seja efetuado o pagamento, sendo que é de responsabilidade do fornecedor, manter durante toda a execução do Contrato, em compatibilidade com as obrigações por ele assumidas, todas as condições exigidas na licitação (regularidade fiscal).



19 – DO REAJUSTE E DA REVISÃO CONTRATUAL:

19.1. O preço pelo qual será adquirido os equipamentos objeto da presente licitação não sofrerá reajuste.

20 – DAS DEMAIS CONDIÇÕES CONTRATUAIS:

20.1 – Anexo II deste Edital.

21 – DAS DISPOSIÇÕES FINAIS:

21.1. A presente licitação não importa necessariamente em contratação, podendo o Município de Marmeleiro revogá-la, no todo ou em parte, por razões de interesse público, derivadas de fato superveniente comprovado ou anulá-la por ilegalidade, de ofício ou por provocação mediante ato escrito e fundamentado disponibilizado no sistema para conhecimento dos participantes da licitação. O Município de Marmeleiro poderá, ainda, prorrogar, a qualquer tempo, os prazos para recebimento das propostas ou para sua abertura;

21.2. O proponente é responsável pela fidelidade e legitimidade das informações prestadas e dos documentos apresentados em qualquer fase da licitação. A falsidade de qualquer documento apresentado ou a inverdade das informações nele contidas implicará a imediata desclassificação do proponente que o tiver apresentado, ou, caso tenha sido o vencedor, a rescisão do contrato ou do pedido de compra, sem prejuízo das demais sanções cabíveis;

21.3. É facultado a Pregoeira, ou à autoridade a ela superior, em qualquer fase da licitação, promover diligências com vistas a esclarecer ou a complementar a instrução do processo;

21.4. Os proponentes intimados para prestar quaisquer esclarecimentos adicionais deverão fazê-lo no prazo determinado pela Pregoeira, sob pena de desclassificação/inabilitação;

21.5. O desatendimento de exigências formais não essenciais não importará no afastamento do proponente, desde que seja possível a aferição da sua qualificação e a exata compreensão da sua proposta;

21.6. As normas que disciplinam este Pregão serão sempre interpretadas em favor da ampliação da disputa entre os proponentes, desde que não comprometam o interesse da Administração, a finalidade e a segurança da contratação;

21.7. As decisões referentes a este processo licitatório poderão ser comunicadas aos proponentes por qualquer meio de comunicação que comprove o recebimento ou, ainda, mediante publicação no site: www.marmeleiro.pr.gov.br;

21.8. A participação do proponente nesta licitação implica em aceitação de todos os termos deste Edital;

21.9. Os casos não previstos neste Edital serão decididos pela Pregoeira.

21.10. O foro designado para julgamento de quaisquer questões judiciais resultantes deste Edital será o de Marmeleiro – PR.

21.11. A Pregoeira e sua Equipe de Apoio atenderá aos interessados no horário de 08:30 às 11:30 e 13:30 às 17:00 horas, de segunda a sexta-feira, exceto feriados, no Departamento de Compras e Licitações para melhores esclarecimentos.



Prefeitura Municipal de Marmeleiro

Estado do Paraná CNPJ 76.205.665/0001-01
Av. Macali, 255 - Caixa Postal 24 - Fone/Fax (46) 3525-1122 - CEP 85.615-000

21.12. A documentação apresentada para fins de habilitação da Empresa vencedora fará parte dos autos da licitação e não será devolvida ao proponente;

21.13. Não havendo expediente ou ocorrendo qualquer fato superveniente que impeça a realização do certame na data marcada, a sessão será automaticamente transferida para o primeiro dia útil subsequente, no mesmo horário e local anteriormente estabelecidos, desde que não haja comunicação da Pregoeira em contrário.

Os casos omissos, deste Edital, serão resolvidos pela Pregoeira, nos termos da legislação pertinente.

Marmeleiro, 15 de fevereiro de 2012.

LUCIANA ARISI
Pregoeira

LUIZ FERNANDO BANDEIRA
Prefeito



ANEXO I – TERMO DE REFERÊNCIA

LOTE ÚNICO

| Item | Cód | Qtde | Und | Descrição | Valor UN | Valor total |
|-------|-------|------|-----|--|-----------|-------------|
| 01 | 12248 | 01 | un | Plaina Terraceadora - Terraceador de arrasto para construção dos terraços de base larga, de 14 discos, com discos de no mínimo 26" de 6mm, espaçamento mínimo entre discos de 400 mm, rodado com pneus '750x16, mancais de rolamentos lubrificadas a óleo. | 23.494,87 | 23.494,87 |
| Total | | | | | | 23.494,87 |

Objetivo / Aplicação dos Produtos: Aquisição de uma Plaina Terraceadora - Terraceador de arrasto para construção dos terraços de base larga, de 14 discos, com discos de no mínimo 26" de 6mm, espaçamento mínimo entre discos de 400 mm, rodado com pneus '750x16, mancais de rolamentos lubrificadas a óleo.

OBSERVAÇÕES:

- Anexar juntamente com a proposta de preço folder ilustrativo com todas as especificações técnicas do equipamento;
- A entrega do equipamento deverá ocorrer no prazo máximo 30 (trinta) dias após a assinatura do Contrato de Compra e Venda.
- **Local para entrega:** no território do município interior, local a ser indicado pelo departamento de meio ambiente e Recursos Hídricos.
- Todas as especificações técnicas dos equipamentos relacionados neste Edital são consideradas as mínimas exigidas.



ANEXO II - MINUTA DO TERMO DO CONTRATO

MINUTA DE CONTRATO DE COMPRA E VENDA Nº ____/____.

Pelo presente instrumento de Contrato de Fornecimento, de um lado o **MUNICÍPIO DE MARMELEIRO**, Estado do Paraná, neste ato representado pelo Sr. LUIZ FERNANDO BANDEIRA, portador do RG nº/PR e CPF sob nº, Prefeito Municipal, de ora em diante denominado simplesmente de CONTRATANTE e de outro lado a empresa, CNPJ/MF nº, com sede à Rua....., Cidade de, Estado do, aqui denominada simplesmente de CONTRATADA estando as partes sujeitas às normas da Lei 8.666 de 21 de junho de 1993, e subseqüentes alterações, obedecidas as condições estabelecidas na licitação realizada na modalidade **PREGÃO PRESENCIAL Nº ____/2012**, mediante as seguintes cláusulas e condições:

CLAUSULA PRIMEIRO – OBJETO:

O presente contrato tem por objeto a aquisição de _____, conforme segue:

CLÁUSULA SEGUNDA – OBRIGAÇÕES DA CONTRATANTE

Compete à Contratante:

I - Efetuar o pagamento nas condições e preços pactuados.

CLÁUSULA TERCEIRA – OBRIGAÇÕES DA CONTRATADA

A contratada fica obrigada a cumprir os seguintes requisitos:

I - Entregar os equipamentos objeto do presente contrato no prazo máximo de 30 (trinta) dias corridos após sua solicitação formal.

II - Cumprir fielmente todas as cláusulas e condições da presente licitação;

III – Treinar no mínimo 10 produtores instruindo-os sobre a forma correta de usar o equipamento;

IV – O MUNICÍPIO DE MARMELEIRO não se responsabilizará por prejuízos de qualquer natureza, proveniente de ação dos prepostos da contratada, e será de inteira responsabilidade da contratada, qualquer dano causado pela atuação da contratada a serviço deste órgão, bem como prejuízos causados a terceiros.

CLÁUSULA QUARTA – PREÇO:

A CONTRATANTE compromete-se a pagar ao CONTRATADO a importância de R\$ ____.

CLÁUSULA QUINTA – PAGAMENTO:

§ 1º) – O Município e Marmeleiro se compromete a efetuar o pagamento, na tesouraria municipal ou através depósito bancário, até 10 (dez) dias após entrega do objeto da presente licitação, comprovada a adequação com o disposto no edital, mediante recebimento da nota fiscal.

§ 2º) – Caso nas datas estipuladas para pagamento não tenha expediente na Prefeitura, transfere-se o mesmo para o primeiro dia útil que se seguir.

§ 3º) – Em caso de não cumprimento pela CONTRATADA de disposição contratual, os pagamentos poderão ficar retidos até posterior solução, sem prejuízos de quaisquer outras disposições contratuais.

A nota fiscal deverá estar acompanhada das certidões negativas do INSS e do FGTS, devidamente válidas, para que seja efetuado o pagamento, sendo que é de responsabilidade do fornecedor, manter



durante toda a execução do Contrato, em compatibilidade com as obrigações por ele assumidas, todas as condições exigidas na licitação (regularidade fiscal).

CLAUSULA SEXTA – REAJUSTE:

6.1. O preço pelo qual será adquirido o objeto da presente licitação não sofrerá reajuste.

CLAUSULA SÉTIMA – PRAZO:

A vigência do contrato a ser firmado com a Proponente vencedora será igual ao período informado da garantia do objeto ora licitado a contar da data de sua assinatura, respeitadas as determinações do art. 57 da Lei 8.666/93 com suas alterações.

CLAUSULA OITAVA – FISCALIZAÇÃO:

Fica expresso que a fiscalização da execução deste Contrato será exercida pelo Departamento de Fazenda do MUNICÍPIO.

§ 1º) - A CONTRATADA prestará todos os esclarecimentos solicitados pelo MUNICÍPIO, cujas reclamações se obrigam a atender pronta e irrestritamente.

§ 2º) - A ação fiscalizadora será exercida de modo sistemático e permanente, de maneira a fazer cumprir, rigorosamente, as condições, qualidades e especificações previstas no Contrato e seus anexos, que a CONTRATADA declara conhecer nos seus expressos termos.

CLÁUSULA NONA – RETENÇÕES, MULTAS E PENALIDADES:

À CONTRATADA serão aplicadas as seguintes penalidades, sem prejuízo da responsabilidade civil e criminal, que couberem à mesma.

§ 1º) - Multa contratual de 2% (dois por cento) sobre o valor total do Contrato, que será aplicada na hipótese de inexecução total ou parcial das obrigações assumidas pela Contratada, sem prejuízo de outras penalidades previstas pela Lei n.º 8.666/93 e demais legislações pertinentes à matéria.

§ 2º) - Da aplicação de multa caberá recurso ao MUNICÍPIO no prazo de 3 (três) dias, a contar da data do recebimento da respectiva notificação, mediante prévio recolhimento da respectiva multa, sem efeito suspensivo, até que seja devidamente efetuada justificativa exposta; o MUNICÍPIO julgará, no prazo máximo de 30 (trinta) dias, procedente ou improcedente a penalidade a ser imposta, devendo fundamentá-la e, se improcedente, a importância recolhida pela contratada será devolvida pelo MUNICÍPIO, no prazo de 03 (três) dias contados da data do julgamento.

§ 3º) - Verificada qualquer infração do contrato, o MUNICÍPIO, independente, de notificação judicial, poderá rescindi-lo o contrato.

§ 4º) - Suspensão do direito de licitar e contratar junto o MUNICÍPIO, pelo prazo de até 2 (dois) anos, na ocorrência da rescisão de pleno direito do contrato pela falência da Contratada, ou da rescisão administrativa do contrato por culpa da mesma.

§ 5º) - Declaração de inidoneidade para licitar e contratar junto o MUNICÍPIO na ocorrência de rescisão de pleno direito do Contrato pela falência da empresa contratada ou da rescisão administrativa do contrato por culpa da mesma quando a natureza e as características da infração se revistam a juízo do MUNICÍPIO, do caráter de especial gravidade, ou ainda, nos casos em que fatos e penalidades anteriores ou da reincidência a indiquem para o resguardo do interesse do Serviço Público.

CLÁUSULA DÉCIMA – SUSPENSÃO DE PAGAMENTO:

O MUNICÍPIO suspenderá o pagamento de qualquer quantia devida à CONTRATADA, sempre que ocorrer circunstância que coloque em risco a realização dos objetivos do presente contrato e bem assim no caso da CONTRATADA se recusar ou dificultar ao MUNICÍPIO a livre fiscalização da entrega, na forma prevista na Cláusula Nona, ou ainda no caso de paralisação dos mesmos.



CLÁUSULA DÉCIMA PRIMEIRA – RESCISÃO:

O presente Contrato poderá ser rescindido de pleno direito, independentemente de notificação judicial, nas seguintes hipóteses:

- a) - Infringência de qualquer obrigação ajustada;
- b) - Liquidação amigável ou judicial, concordata ou falência da CONTRATADA;
- c) - Se a CONTRATADA, sem prévia autorização do MUNICÍPIO, transferir, caucionar ou transacionar qualquer direito decorrente deste contrato;
- d) - E os demais mencionados no Art. 77 da Lei n.º 8.666/93.

§ 1º) - A CONTRATADA indenizará o MUNICÍPIO por todos os prejuízos que esta vier a sofrer em decorrência da rescisão por inadimplemento de suas obrigações contratuais.

§ 2º) - Atendido o interesse público e desde que ressarcida de todos os prejuízos, ao MUNICÍPIO poderá efetuar o pagamento compatível à CONTRATADA:

- a) - Dos serviços corretamente executados e auditados.
- b) - De outras parcelas, a critério do MUNICÍPIO.

§ 3º) - Declarada a rescisão, a CONTRATADA terá o prazo de 10 (dez) dias corridos para retirar-se do local dos serviços.

§ 4º) - No caso do MUNICÍPIO precisar recorrer à via judicial para rescindir o presente Contrato, ficará a CONTRATADA sujeita à multa convencional de 10% (dez por cento) do valor do Contrato, além das perdas e danos, custas processuais e honorários de advogado, estes fixados em 20% (vinte por cento) do valor do Contrato.

CLAUSULA DECIMA SEGUNDA – DA DOTAÇÃO ORÇAMENTARIA:

As despesas decorrentes deste contrato correrão à conta de dotação própria do orçamento do exercício de 2012 e terão a seguinte classificação orçamentária.

- 10.01.206060020.2.049000.4.4.90.52400000 – 1336.

CLÁUSULA DÉCIMA TERCEIRA – DISPOSIÇÕES GERAIS:

A CONTRATADA assume exclusiva responsabilidade pelo cumprimento de todas as obrigações decorrentes da execução deste contrato, sejam de natureza indenizatória, trabalhista, previdenciária, comercial, civil ou fiscal, inexistindo solidariedade do MUNICÍPIO relativamente a esses encargos, inclusive os que eventualmente advirem de prejuízos causados a terceiros.

CLÁUSULA DÉCIMA QUARTA – SUCESSÃO E FORO:

Fica eleito o foro da Comarca de Marmeleiro, estado do Paraná para dirimir dúvidas ou questões oriundas do presente Contrato. E por estarem justas e contratadas, as partes assinam o presente instrumento contratual, por si e seus sucessores, em 03 (três) vias iguais e rubricadas para todos os fins de direito.

Marmeleiro, de de 2012.

Prefeito Municipal

Contratada

Testemunhas:



ANEXO III – DOCUMENTOS NECESSÁRIOS PARA HABILITAÇÃO

1. A documentação referente à habilitação deverá conter o seguinte:

1.1. Para comprovação da habilitação jurídica:

- 1.1.1 – Registro Comercial, junto ao órgão competente, no caso de empresa individual.
- 1.1.2 – Ato constitutivo, estatuto ou contrato social em vigor, devidamente registrado no órgão competente, para as sociedades comerciais, e, no caso de sociedade por ações, acompanhado de documentos de eleição de seus administradores.
- 1.1.3 – Inscrição do ato constitutivo, no caso de sociedades civis, acompanhado de prova de diretoria em exercício.
- 1.1.4 – decreto ou autorização, em se tratando de empresa ou sociedade estrangeira em funcionamento no País, e ato de registro ou autorização para funcionamento expedido pelo órgão competente, quando a atividade assim o exigir.

1.2. Para comprovação da regularidade fiscal:

- 1.2.1 - Prova de inscrição no Cadastro Nacional de Pessoas Jurídicas (CNPJ) atualizado;
- 1.2.2.- Prova de inscrição no Cadastro de Contribuinte Estadual, relativo ao domicílio da sede do proponente, pertinente ao ramo de atividade e compatível com o objeto da presente Licitação.
- 1.2.3 - certidão Negativa de Débitos Relativos a Tributos Federais;
- 1.2.4 - certidão Negativa de Tributos Estaduais
- 1.2.5 - Prova de regularidade para com a Fazenda Municipal (Certidão Negativa de Tributos e Contribuições Municipais) do domicílio ou sede do proponente, ou outras equivalentes na forma da Lei;
- 1.2.6 – Certidão Negativa de Débitos Trabalhistas – CNDT - Justiça do Trabalho;
- 1.2.7 - Prova de regularidade relativo a Seguridade Social (CND) do INSS, demonstrando situação regular no cumprimento dos encargos sociais instituídos por Lei, a ser emitida pela Previdência Social;
- 1.2.8 - Prova de regularidade relativa ao Fundo de Garantia por Tempo de Serviço – FGTS, em vigência, demonstrando situação regular no cumprimento dos encargos sociais instituídos por Lei, a ser emitida pela Caixa Econômica Federal – CEF;
- 1.2.9 - Prova de regularidade junto à Justiça do Trabalho CNDT - Certidão Negativa de Débitos Trabalhistas.

1.3. Declarações:

- 1.3.1 - Não foi declarada inidônea para licitar por nenhum órgão federal, estadual ou municipal, conforme Anexo V;
- 1.3.2 - Não há superveniência de fato impeditivo para a habilitação da proponente, sob as penas cabíveis, nos termos do Art. 32 da Lei nº 8.666/93, conforme modelo do Anexo VII;
- 1.3.3 - A empresa esta de situação regular perante o Ministério do Trabalho, no que se refere à observância do disposto no inciso XXXIII, do artigo 7º da Constituição Federal, formalizada nos termos do Anexo VIII deste Edital, em cumprimento ao Decreto nº 42.911, de 06 de março de 1998.



1.3.4 -Declaração do proponente, que recebeu todos os documentos relativos a esta licitação e que tomou conhecimento de todas as informações e condições locais para o cumprimento das obrigações deste Edital (Anexo VI)

1.4 Documentos facultativos

1.4.1 – Declaração de Micro Empresa ou Empresa de Pequeno Porte (**Anexo IX**)

1.4.2 – A empresa interessada no exercício dos direitos dispostos da Lei Complementar nº 123/2006, de 14/12/2006, deverá apresentar juntamente com a documentação de habilitação, no envelope “A”, a Declaração de Microempresa ou Empresa de Pequeno Porte, com firma reconhecida (anexo IX), acompanhada pela Certidão Simplificada de Micro Empresa ou Empresa de Pequeno Porte atualizada, expedida pela Junta Comercial do Estado da sede da Licitante.

1.5 – Disposições Gerais referentes aos documentos:

1.5.1 – Os documentos apresentados deverão ser entregues em original ou cópias xerográficas, devidamente autenticadas por cartório competente, ou por servidor público do Município de Marmeleiro, desde que as cópias estejam acompanhadas dos documentos originais e legíveis.

1.5.2 – Será considerado prazo de validade de 60 (sessenta) dias, a partir da data de emissão para as certidões nas quais não constar a data de vencimento.

1.5.3 - Caso a proponente apresente certidões emitidas via Internet a aceitação das mesmas ficará condicionada a consulta pelo mesmo sistema.

1.5.4 – A falta de qualquer documento exigido no presente Edital, implicará na inabilitação do Licitante, não sendo concedido em nenhuma hipótese, prazo para apresentação de documento(s) faltante(s).

1.5.5 – A apresentação de documentos em desacordo com o exigido no presente edital, implicará na inabilitação do licitante.

1.5.6 – A Pregoeira reserva-se o direito de solicitar das licitantes, em qualquer tempo, no curso da licitação, quaisquer esclarecimentos sobre documentos já entregues, fixando-lhes prazo para atendimento.

1.5.7 Os documentos de habilitação deverão estar em nome da licitante, com o número do CNPJ e respectivo endereço referindo-se ao local da sede da empresa licitante. Não se aceitará, portanto, que alguns documentos se refiram à matriz e outros à filial ou empresa da qual a licitante seja sucessora por qualquer processo de alteração societária.



Prefeitura Municipal de Marmeleiro
Estado do Paraná CNPJ 76.205.665/0001-01
Av. Macali, 255 - Caixa Postal 24 - Fone/Fax (46) 3525-1122 - CEP 85.615-000

ANEXO IV – MODELO DE CARTA DE CREDENCIAMENTO

PREGÃO PRESENCIAL Nº (XX/2012 - PMM)

(Nome da Empresa), neste ato representada por seu sócio-gerente/presidente/diretor credencia o Sr(a), conferindo-lhe todos os poderes gerais necessários à prática de quaisquer atos relacionados com o Pregão Presencial nº XX/2012 – PMR, especialmente os de rubricar toda a documentação e as propostas, emitir declarações, apresentar reclamações, impugnações ou recursos, desistir de prazos recursais, assinar atas e ofertar lances verbais de preço na sessão.

(Local e Data)

Assinatura do representante legal da licitante

Nome do representante legal da licitante



Prefeitura Municipal de Marmeleiro
Estado do Paraná CNPJ 76.205.665/0001-01
Av. Macali, 255 - Caixa Postal 24 - Fone/Fax (46) 3525-1122 - CEP 85.615-000

ANEXO V – DECLARAÇÃO

PREGÃO PRESENCIAL Nº (XX/2012 - PMM)

Declaramos para os devidos fins de direito, na qualidade de proponente do procedimento licitatório, Pregão Presencial nº xxxx/2012, instaurada por esta Prefeitura Municipal, que não fomos declarados inidôneos para licitar ou contratar com o Poder Público, em qualquer de suas esferas.

Por ser expressão da verdade, firmamos a presente.

_____, em _____ de _____ 2012

Assinatura e identificação do representante
legal da empresa proponente

Nome da empresa proponente
Número do CNPJ
Endereço completo



Prefeitura Municipal de Marmeleiro
Estado do Paraná CNPJ 76.205.665/0001-01
Av. Macali, 255 - Caixa Postal 24 - Fone/Fax (46) 3525-1122 - CEP 85.615-000

ANEXO VI – DECLARAÇÃO DE CUMPRIMENTO DOS REQUISITOS DO EDITAL

PREGÃO PRESENCIAL Nº (XX/2012 - PMM)

(Nome da Empresa), CNPJ/MF Nº (000), sediada (Endereço Completo), declara, sob as penas da Lei, que cumpre plenamente os requisitos de habilitação.

(Local e Data)

(Nome e Número da Carteira de Identidade do Declarante)

OBS.: Esta declaração deverá ser emitida em papel timbrado da empresa proponente e carimbada com o número do CNPJ.



Prefeitura Municipal de Marmeleiro

Estado do Paraná CNPJ 76.205.665/0001-01
Av. Macali, 255 - Caixa Postal 24 - Fone/Fax (46) 3525-1122 - CEP 85.615-000

ANEXO VII – DECLARAÇÃO DE INEXISTÊNCIA DE FATOS IMPEDITIVOS

PREGÃO PRESENCIAL Nº (XX/2012 - PMM)

(Nome da Empresa), CNPJ/MF Nº (000), sediada (Endereço Completo), declara, sob as penas da Lei, que até a presente data inexistem fatos impeditivos para sua habilitação no presente processo ciente da obrigatoriedade de declarar ocorrências posteriores.

(Local e Data)

(Nome e Número da Carteira de Identidade do Declarante)

OBS.: Esta declaração deverá ser emitida em papel timbrado da empresa proponente e carimbada com o número do CNPJ.



Prefeitura Municipal de Marmeleiro
Estado do Paraná CNPJ 76.205.665/0001-01
Av. Macali, 255 - Caixa Postal 24 - Fone/Fax (46) 3525-1122 - CEP 85.615-000

ANEXO VIII – DECLARAÇÃO DE INEXISTENCIA DE EMPREGADOS MENORES

PREGÃO PRESENCIAL Nº (XX/2012 - PMM)

(Nome da Empresa), CNPJ/MF Nº, sediada, (Endereço Completo) Declaro que não possuímos, em nosso Quadro de Pessoal, empregados menores de 18 (dezoito) anos em trabalho noturno, perigoso ou insalubre e em qualquer trabalho, menores de 16 (dezesseis) anos, salvo na condição de aprendiz, a partir de 14 (quatorze) anos, em observância à Lei Federal nº 9854, de 27.10.99, que altera a Lei nº 8666/93.

(Local e Data)

(Nome e Número da Carteira de Identidade do Declarante)

OBS.:

- 1) Está declaração deverá ser emitida em papel timbrado da empresa proponente e carimbada com o número do CNPJ.
- 2) Se a empresa licitante possuir menores de 14 anos aprendizes deverá declarar essa condição.



ANEXO IX - DECLARAÇÃO DE MICRO EMPRESA OU EMPRESA DE PEQUENO PORTE

PREGÃO PRESENCIAL Nº (XX/2012 – PMR)

Modelo de declaração de enquadramento em regime de tributação de Micro Empresa ou Empresa de Pequeno Porte (na hipótese do licitante ser uma ME ou EPP).

(Nome da Empresa), CNPJ/MF Nº,..... sediada, (Endereço Completo) Declaro(amos) para todos os fins de direito, especificamente para participação de licitação na modalidade de pregão presencial, que estou(amos) sob o regime de microempresa ou empresa de pequeno porte, para efeito do disposto na Lei Complementar 123, de 14 de dezembro de 2006.

(Local e Data)

(Nome e Número da Carteira de Identidade do Declarante)



ANEXO X – ORIENTAÇÕES PARA GERAÇÃO/REDAÇÃO DA PROPOSTA DE PREÇOS EM PROGRAMA ESPECÍFICO DO MUNICÍPIO

O programa “cotação Eletrônica de Preços” têm como objetivo registrar a proposta de preços oferecida pelo proponente referente determinada licitação.

Identificar o representante da empresa, responsável pelo preenchimento dos dados, bem como a geração destas informações em arquivo para envio em conjunto com a proposta impressa que comporá o envelope da proposta de preços.

O conjunto de arquivos necessários à utilização são:

- Instalador.msi
- Processo_ano_númerodoprocesso_númerodofornecedor.kit (note que o nome do arquivo trás os dados: ano do processo e número do processo, para auxiliar na seleção quando existir mais de uma proposta na mesma pasta).

Observação: É necessário que o sistema operacional Windows já possua a instalação dos componentes:

- **Microsoft.NET Framework 2.0 (Windows XP), disponível no caminho:**
<http://www.microsoft.com/downloads/details.aspx?familyid=5b2c0358-915b-4eb5-9b1d-10e506da9d0f&displaylang=pt-br> (opção NetFx20SP2_x86.exe)
-
- **Microsoft .NET Framework 3.5, disponível no caminho:**
<http://www.microsoft.com/downloads/thankyou.aspx?familyid=333325fd-ae52-4e35-b531-508d977d32a6&displaylang=pt-br> (opção **DOWNLOAD**)
- **Microsoft .NET Framework 4, disponível no caminho:**
http://www.baboo.com.br/conteudo/modelos/Microsoft-NET-Framework-4_a38566_z0.aspx

1º PASSO – Instalação da “cotação Eletrônica de Preços”



- execute o programa “instalador.msi”, contido no arquivo compactado enviado pela entidade que esta efetuando a licitação. Após o carregamento selecione a opção avançar.



Prefeitura Municipal de Marmeleiro

Estado do Paraná CNPJ 76.205.665/0001-01
Av. Macali, 255 - Caixa Postal 24 - Fone/Fax (46) 3525-1122 - CEP 85.615-000



- Altere o caminho de instalação para C:\PRONIM\KIT PROPOSTA,
- Depois escolha a opção avançar em todas as etapas.
- Será criando na área de trabalho atalho com o nome de



Kit Proposta

2º PASSO – Preenchimento da Proposta

- a) Após a execução do aplicativo “Cotação Eletrônica de Preços”, será apresentada a tela a seguir. Efetue a leitura do quadro de Saudações que esta em azul.



- b) Selecione a opção “iniciar cotação”, selecione a pasta em que está o arquivo fornecido pela Divisão de Licitações e clique em abrir.

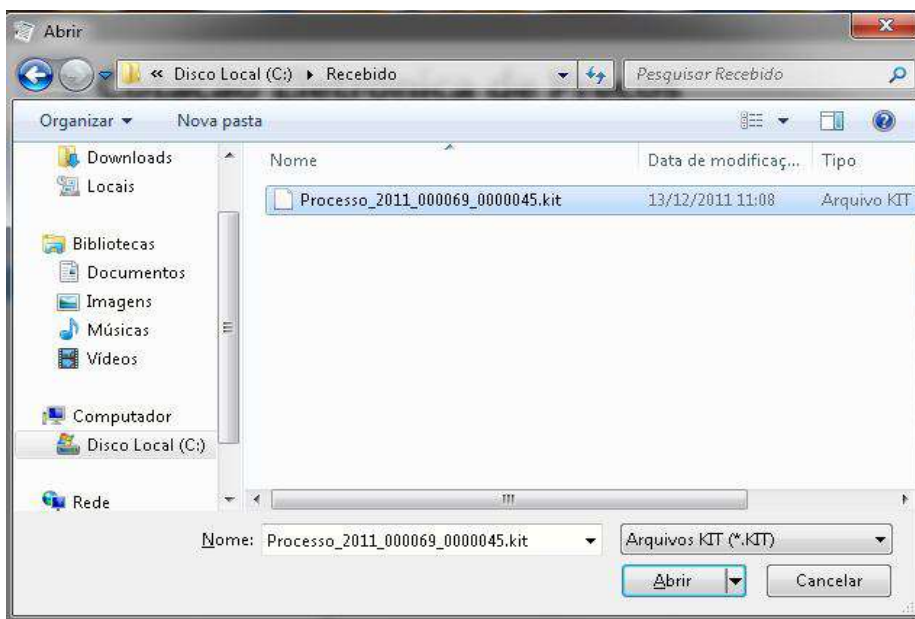

Cotação Eletrônica de Preços

Prefeitura Municipal de Marmeleiro

Proposta Comercial

Descrição de Objeto: Seleção de propostas visando Registro de Preços para: Lote 21: Material de Expediente; Lote 22: Mate... Processo Número: 69/2011

Selecione as opções: Preencher Proposta, Selecionar Representante Legal, Abrir outra Cotação

Selecione as ações: Selecionar Proposta, Finalizar Proposta, Limpar Proposta, Filtrar Itens..., Imprimir...

Preencher Proposta

Carregar Cotação

| Lote | Item | Descrição do Item | Quantidade | Unidade | Quantidade* | Valor Unitário* | Marca do Item | Prazo de Execução* | Validade da Proposta* | Total por Item |
|------|------|--|------------|---------|-------------|-----------------|---------------|--------------------|-----------------------|----------------|
| 1 | 1 | Agenda Diária 2012, com as características mínimas seguir item | 2500 | UN | | | | | | |
| 1 | 2 | Almofada para escritório nº 03 (tela) com Tampa de metal | 4000 | UN | | | | | | |
| 1 | 3 | Apontador para lápis, material plástico, tipo esferal, com um lado | 7000 | UN | | | | | | |
| 1 | 4 | Baú de plástico, transparente, tipo caixa quente (plástico) pacote 20 | 3000 | PCT | | | | | | |
| 1 | 5 | Baú de plástico, transparente, tipo caixa quente (plástico) pacote com | 3000 | PCT | | | | | | |
| 1 | 6 | Bolacha para Aparelho de Fax, 216mmx306mm, papel alumínio de alta | 4500 | UN | | | | | | |
| 1 | 7 | Bolacha para autocarimbo, 75mmx306mm (uma via) | 5000 | UN | | | | | | |
| 1 | 8 | Bolacha para Calculadora Elétrica, 176mmx306mm (uma via) c/ 3 | 1500 | CK | | | | | | |
| 1 | 9 | Bolacha nº 40, apagação de escrita, Minimax bolacha, plástica | 12500 | CK | | | | | | |
| 1 | 10 | Caderno Escritório caligrafiado, capa em tecido infantil c/ 48 folhas | 5000 | UN | | | | | | |
| 1 | 11 | Caderno Escritório diagramado, capa em tecido infantil c/ 48 folhas | 1.0000 | UN | | | | | | |
| 1 | 12 | Caderno Escritório linguagem, capa em tecido infantil c/ 48 folh | 1.0000 | UN | | | | | | |
| 1 | 13 | Caderno Escritório quadriculado, capa em tecido infantil c/ 48 folh | 1.0000 | UN | | | | | | |

Fornecedor: Wermuth, Cia. Ltda. Prazo de Execução: 12 meses; Validade da Proposta: 12 meses; Valor Total: R\$ 0,00

Andamento da Proposta Comercial:

1. Preencher Proposta 2. Carregar Representante Legal 3. Finalizar Proposta

Legenda: ■ Completo ■ Pendente

Fase 1 – Preenchimento Proposta - Serão carregados no programa todos os lotes e itens que compõem a licitação. Deste modo preencha a proposta, informando para cada item em que deseja participar o valor unitário*, a marca, o prazo de execução e validade da proposta.

Opções extras para o usuário:

- Limpar proposta: selecione esta ação para limpar os dados de **TODOS** os lotes e itens já cadastrados na proposta.

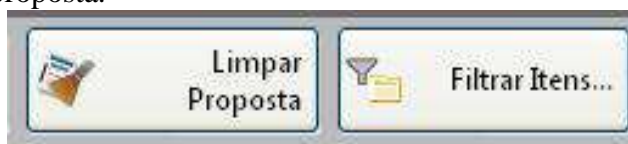



- Filtrar itens: Selecione esta opção para selecionar o lote/item específico para cotação.

Concluído o preenchimento da proposta, clique em **“SALVAR PROPOSTA”**.

Observação:

- É possível salvar a proposta em preenchimento e continuar preenchendo posteriormente.
- O campo valor unitário deve ser preenchido com valor igual ou menor que o valor apresentado, caso seja preenchido com valor maior que o edital o item será desclassificado pela comissão de licitações.

Fase 2 – Cadastrar Representante Legal – Clique em cadastrar representante legal:

Preencher os campos a seguir e clique em salvar:



- O nome do representante legal;
- O CPF (ou CNPJ se for o caso) do representante legal;
- O cargo e a data de impressão da proposta.

Após o preenchimento dos dados (itens e representante), solicitamos que seja impresso a proposta para conferência e caso a mesma esteja de acordo com a vontade do proponente, a mesma será assinada e carimbada para posterior envio.

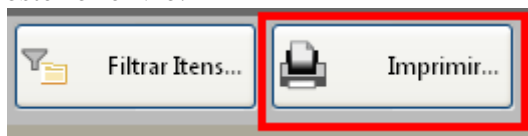

Fase 3 – Finalizar Proposta:

Caso os dados digitados e conferidos estejam corretos, selecione a opção “Finalizar Proposta”, para que:

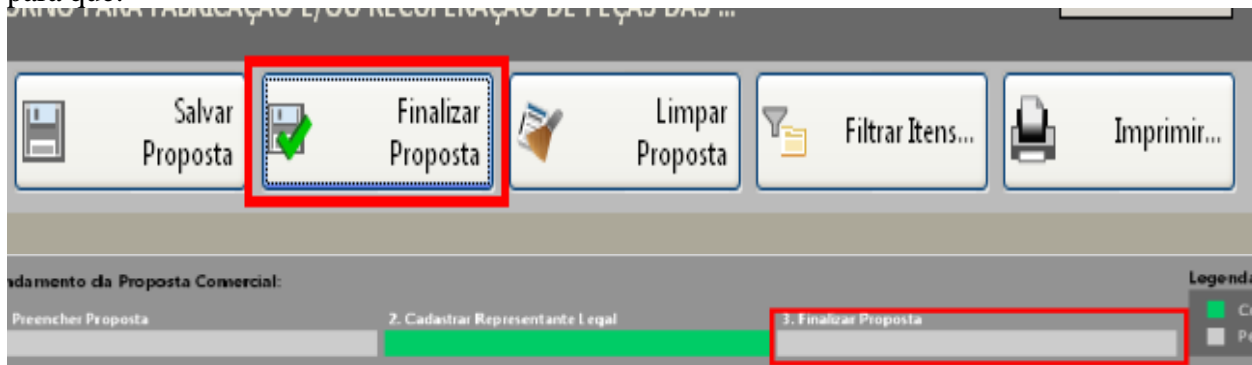

Selecione um nome para o arquivo, bem como o local de gravação do mesmo:

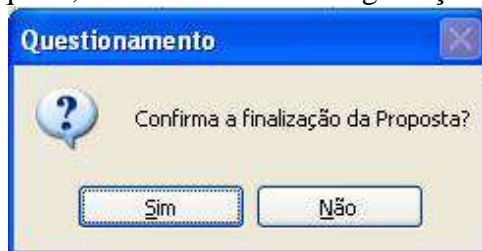

Selecione um diretório e aponte o nome para o arquivo, sugerimos usar o mesmo nome do arquivo originalmente recebido, porém em pasta diferente o local de gravação do arquivo recebido.

Em seguida, grave o arquivo.KIT em CD/DVD, para ser enviado junto com a proposta impressa.

Caso for necessário alterar alguma das informações constantes na proposta comercial após a mesma já estar finalizada, selecione a opção **REABRIR PROPOSTA:**





Prefeitura Municipal de Marmeleiro

Estado do Paraná

CNPJ 76.205.665/0001-01

Av. Macali, 255 - Caixa Postal 24 - Fone/Fax (46) 3525-1122 - CEP 85.615-000

Obs: Caso for necessário reabrir a proposta, lembre-se que após alterar os dados, será necessário finalizá-la novamente e imprimir novamente para que constem no relatório as alterações.